



ΕΛΛΗΝΙΚΗ ΔΗΜΟΚΡΑΤΙΑ

**ΑΑΔΕ**Ανεξάρτητη Αρχή  
Δημοσίων Εσόδων

**ΓΕΝΙΚΗ ΔΙΕΥΘΥΝΣΗ ΑΝΘΡΩΠΙΝΟΥ ΔΥΝΑΜΙΚΟΥ  
ΚΑΙ ΟΡΓΑΝΩΣΗΣ  
ΔΙΕΥΘΥΝΣΗ ΔΙΑΧΕΙΡΙΣΗΣ ΑΝΘΡΩΠΙΝΟΥ  
ΔΥΝΑΜΙΚΟΥ  
ΤΜΗΜΑ Γ΄ ΣΤΑΔΙΟΔΡΟΜΙΑΣ ΑΝΘΡΩΠΙΝΟΥ  
ΔΥΝΑΜΙΚΟΥ**

Ταχ. Δ/νση : Κ. Σερβίας 10  
Ταχ. Κώδικας : 101 84 Αθήνα  
Πληροφορίες : Ε. Σμπόνια  
Β. Αναστοπούλου  
Τηλέφωνο : 210 33.75.137  
210 33.75.193  
E-Mail : [e.smponia@aade.gr](mailto:e.smponia@aade.gr)  
Url : [www.aade.gr](http://www.aade.gr)

**ΑΔΑ:**  
**Αθήνα, 26 Απριλίου 2021**  
**Αριθ. Πρωτ.: ΔΔΑΔ Γ 1035759 ΕΞ 2021**

**ΠΡΟΣ:** Ως Πίνακας Διανομής

**ΘΕΜΑ:** «Πρόσκληση εκδήλωσης ενδιαφέροντος για την υποβολή υποψηφιοτήτων πλήρωσης θέσεων Προϊσταμένων οργανικών μονάδων επιπέδου Αυτοτελούς Τμήματος/Τμήματος του Κέντρου Ελέγχου Μεγάλων Επιχειρήσεων (Κ.Ε.ΜΕ.ΕΠ.) και του Κέντρου Ελέγχου Φορολογουμένων Μεγάλου Πλούτου (Κ.Ε.ΦΟ.ΜΕ.Π.), Ειδικές Αποκεντρωμένες Υπηρεσίες της Γενικής Διεύθυνσης Φορολογικής Διοίκησης (Γ.Δ.Φ.Δ.) της Ανεξάρτητης Αρχής Δημοσίων Εσόδων (Α.Α.Δ.Ε.)» .

Σύμφωνα με τις διατάξεις του Κεφαλαίου Α΄ «Σύσταση Ανεξάρτητης Αρχής Δημοσίων Εσόδων» του ν. 4389/2016 (Α΄94) «Επείγουσες διατάξεις για την εφαρμογή της συμφωνίας δημοσιονομικών στόχων και διαρθρωτικών μεταρρυθμίσεων και άλλες διατάξεις» και ειδικότερα των άρθρων 14, 17, 26, 27, 38 και 41 αυτού, όπως έχουν τροποποιηθεί και ισχύουν καθώς και τα οριζόμενα στην ΔΔΑΔ Γ 1130900 ΕΞ 2016/08.09.2016 (Β΄ 2922) Απόφαση του Γενικού Γραμματέα Δημοσίων Εσόδων του Υπουργείου Οικονομικών «Καθορισμός της διαδικασίας, των οργάνων και των κριτηρίων αξιολόγησης των υποψηφιοτήτων για την επιλογή Προϊσταμένων οργανικών μονάδων επιπέδου Γενικής Διεύθυνσης, Διεύθυνσης και Τμήματος των υπηρεσιών της Γενικής Γραμματείας Δημοσίων Εσόδων του Υπουργείου Οικονομικών, καθώς και των Υπευθύνων Αυτοτελών Γραφείων αυτής», όπως έχει τροποποιηθεί, συμπληρωθεί και ισχύει, εκδίδουμε Πρόσκληση εκδήλωσης ενδιαφέροντος για την επιλογή και τοποθέτηση Προϊσταμένων οργανικών μονάδων επιπέδου Αυτοτελούς Τμήματος/Τμήματος του Κέντρου Ελέγχου Μεγάλων Επιχειρήσεων (Κ.Ε.ΜΕ.ΕΠ.) και του Κέντρου Ελέγχου Φορολογουμένων Μεγάλου

Πλούτου (Κ.Ε.ΦΟ.ΜΕ.Π.), της Γενικής Διεύθυνσης Φορολογικής Διοίκησης (Γ.Δ.Φ.Δ.) της Ανεξάρτητης Αρχής Δημοσίων Εσόδων (Α.Α.Δ.Ε.) ως ακολούθως:

<b>ΠΛΗΡΩΣΗ ΘΕΣΕΩΝ ΟΡΓΑΝΙΚΩΝ ΜΟΝΑΔΩΝ ΕΠΙΠΕΔΟΥ ΑΥΤΟΤΕΛΟΥΣ ΤΜΗΜΑΤΟΣ/ΤΜΗΜΑΤΟΣ</b>		
<b>A/A</b>	<b>ΚΕΝΤΡΟ ΕΛΕΓΧΟΥ ΜΕΓΑΛΩΝ ΕΠΙΧΕΙΡΗΣΕΩΝ (Κ.Ε.ΜΕ.ΕΠ.)</b> Ειδική Αποκεντρωμένη Υπηρεσία της Γενικής Διεύθυνσης Φορολογικής Διοίκησης (Γ.Δ.Φ.Δ.) της Ανεξάρτητης Αρχής Δημοσίων Εσόδων (Α.Α.Δ.Ε.)	
	<b>ΤΜΗΜΑΤΑ ΥΠΑΓΟΜΕΝΑ ΑΠΕΥΘΕΙΑΣ ΣΤΟΝ ΠΡΟΪΣΤΑΜΕΝΟ ΤΗΣ ΔΙΕΥΘΥΝΣΗΣ</b>	<b>ΘΕΣΗ ΕΥΘΥΝΗΣ</b>
<b>1</b>	Αυτοτελές Τμήμα Δικαστικού και Νομικής Υποστήριξης,	Προϊστάμενος Αυτοτελούς Τμήματος
<b>2.</b>	Αυτοτελές Τμήμα Διοικητικής και Μηχανογραφικής Υποστήριξης	Προϊστάμενος Αυτοτελούς Τμήματος
<b>3.</b>	Αυτοτελές Τμήμα Διαχείρισης Σχέσεων με τους Μεγάλους Φορολογουμένους	Προϊστάμενος Αυτοτελούς Τμήματος
<b>ΥΠΟΔΙΕΥΘΥΝΣΗ ΕΛΕΓΧΩΝ Α'</b>		
<b>4.</b>	Τμήμα Ελέγχου Α'	Προϊστάμενος Τμήματος
<b>5.</b>	Τμήμα Ελέγχου Β'	Προϊστάμενος Τμήματος
<b>6.</b>	Τμήμα Ελέγχου Γ'	Προϊστάμενος Τμήματος
<b>7.</b>	Τμήμα Ελέγχου Δ'	Προϊστάμενος Τμήματος
<b>8.</b>	Τμήμα Ελέγχου Ε'	Προϊστάμενος Τμήματος
<b>ΥΠΟΔΙΕΥΘΥΝΣΗ ΕΛΕΓΧΩΝ Β'</b>		
<b>9.</b>	Τμήμα Ελέγχου ΣΤ'	Προϊστάμενος Τμήματος
<b>10.</b>	Τμήμα Ελέγχου Ζ'	Προϊστάμενος Τμήματος
<b>11.</b>	Τμήμα Ελέγχου Η'	Προϊστάμενος Τμήματος
<b>12</b>	Τμήμα Ελέγχου Θ'	Προϊστάμενος Τμήματος
<b>13.</b>	Τμήμα Ελέγχου Ι'	Προϊστάμενος Τμήματος
<b>14.</b>	Τμήμα Ελέγχου ΙΑ', με έδρα την Περιφερειακή Ενότητα Θεσσαλονίκης.	Προϊστάμενος Τμήματος

<b>ΚΕΝΤΡΟ ΕΛΕΓΧΟΥ ΦΟΡΟΛΟΓΟΥΜΕΝΩΝ ΜΕΓΑΛΟΥ ΠΛΟΥΤΟΥ (Κ.Ε.ΦΟ.ΜΕ.Π.)</b> Ειδική Αποκεντρωμένη Υπηρεσία της Γενικής Διεύθυνσης Φορολογικής Διοίκησης (Γ.Δ.Φ.Δ.) της Ανεξάρτητης Αρχής Δημοσίων Εσόδων (Α.Α.Δ.Ε.)		
	<b>ΤΜΗΜΑΤΑ ΥΠΑΓΟΜΕΝΑ ΑΠΕΥΘΕΙΑΣ ΣΤΟΝ ΠΡΟΪΣΤΑΜΕΝΟ ΤΗΣ ΔΙΕΥΘΥΝΣΗΣ</b>	<b>ΘΕΣΗ ΕΥΘΥΝΗΣ</b>
<b>15.</b>	Αυτοτελές Τμήμα Κεφαλαίου Αθηνών	Προϊστάμενος Τμήματος
<b>16.</b>	Αυτοτελές Τμήμα Δικαστικού και Νομικής Υποστήριξης	Προϊστάμενος Τμήματος
<b>17.</b>	Αυτοτελές Τμήμα Διοικητικής και Μηχανογραφικής	Προϊστάμενος

	Υποστήριξης	Τμήματος
	<b>ΥΠΟΔΙΕΥΘΥΝΣΗ ΕΛΕΓΧΩΝ Α'</b>	
18.	Τμήμα Ελέγχου Α'	Προϊστάμενος Τμήματος
19.	Τμήμα Ελέγχου Β'	Προϊστάμενος Τμήματος
20.	Τμήμα Ελέγχου Γ'	Προϊστάμενος Τμήματος
21.	Τμήμα Ελέγχου Δ'	Προϊστάμενος Τμήματος
22.	Τμήμα Ελέγχου Ε'	Προϊστάμενος Τμήματος
23.	Τμήμα Ελέγχου ΣΤ'	Προϊστάμενος Τμήματος
24.	Τμήμα Ελέγχου Ζ'	Προϊστάμενος Τμήματος
	<b>ΥΠΟΔΙΕΥΘΥΝΣΗ ΕΛΕΓΧΩΝ Β'</b>	
25.	Τμήμα Ελέγχου Η'	Προϊστάμενος Τμήματος
26.	Τμήμα Ελέγχου Θ'	Προϊστάμενος Τμήματος
27.	Τμήμα Ελέγχου Ι'	Προϊστάμενος Τμήματος
28.	Τμήμα Ελέγχου ΙΑ'	Προϊστάμενος Τμήματος
29.	Τμήμα Ελέγχου ΙΒ'	Προϊστάμενος Τμήματος
30.	Τμήμα Ελέγχου ΙΓ'	Προϊστάμενος Τμήματος
	<b>ΥΠΟΔΙΕΥΘΥΝΣΗ Γ'-ΕΛΕΓΧΩΝ ΚΑΙ ΚΕΦΑΛΑΙΟΥ, (με έδρα την Περιφερειακή Ενότητα Θεσσαλονίκης)</b>	
31.	Τμήμα Ελέγχου ΙΔ'	Προϊστάμενος Τμήματος
32.	Τμήμα Ελέγχου ΙΕ'	Προϊστάμενος Τμήματος
33.	Τμήμα Κεφαλαίου Θεσσαλονίκης	Προϊστάμενος Τμήματος

1. Περιγράμματα θέσεων εργασίας Προϊσταμένων οργανικών μονάδων επιπέδου Αυτοτελούς Τμήματος/Τμήματος του Κέντρου Ελέγχου Μεγάλων Επιχειρήσεων (Κ.Ε.ΜΕ.ΕΠ.) και του Κέντρου Ελέγχου Φορολογουμένων Μεγάλου Πλούτου (Κ.Ε.ΦΟ.ΜΕ.Π.), Ειδικές Αποκεντρωμένες Υπηρεσίες της Γενικής Διεύθυνσης Φορολογικής Διοίκησης (Γ.Δ.Φ.Δ.) της Ανεξάρτητης Αρχής Δημοσίων Εσόδων (Α.Α.Δ.Ε.)

Ο σκοπός των προκηρυσσόμενων θέσεων ευθύνης, οι ειδικές αρμοδιότητες, η γενική περιγραφή καθηκόντων αυτών, οι ειδικές απαιτήσεις, η επιθυμητή εμπειρία, καθώς και τα απαιτούμενα τυπικά και λοιπά επιθυμητά προσόντα προδιαγράφονται στο αντίστοιχο περίγραμμα θέσεως εργασίας, που καθορίστηκε σύμφωνα με την υπ' αριθμ. ΔΔΑΔ Ε 1176068 ΕΞ 2017/24.11.2017 (Β' 4227) Απόφαση του

Διοικητή της Ανεξάρτητης Αρχής Δημοσίων Εσόδων (Α.Α.Δ.Ε.), «Καθορισμός Περιγραμμάτων Θέσεων Εργασίας της Ανεξάρτητης Αρχής Δημοσίων Εσόδων (Α.Α.Δ.Ε.)», όπως αυτή επικαιροποιήθηκε με την υπ' αριθμ. ΔΔΑΔ Ε 1134040 ΕΞ 2020/18.11.2020 (Β' 5401) Απόφαση του Διοικητή της Ανεξάρτητης Αρχής Δημοσίων Εσόδων (Α.Α.Δ.Ε.) «Επικαιροποίηση - Καθορισμός Περιγραμμάτων Θέσεων Εργασίας Υπηρεσιών της Ανεξάρτητης Αρχής Δημοσίων Εσόδων (Α.Α.Δ.Ε.)», και προσαρτάται στην παρούσα, αποτελώντας αναπόσπαστο μέρος αυτής (ΠΑΡΑΡΤΗΜΑΤΑ Ι έως VIII).

Επιπλέον, κάθε ειδικότερο καθήκον που απορρέει από αρμοδιότητες που περιγράφονται στις οικείες διατάξεις της υπ' αριθμ. Δ.ΟΡΓ.Α 1125859 ΕΞ 2020/23.10.2020 (Β' 4738) Απόφασης του Διοικητή της Ανεξάρτητης Αρχής Δημοσίων Εσόδων (Α.Α.Δ.Ε.), «*Οργανισμός της Ανεξάρτητης Αρχής Δημοσίων Εσόδων (Α.Α.Δ.Ε.)*», όπως έχει τροποποιηθεί, συμπληρωθεί και ισχύει, αποτελεί μέρος των καθηκόντων των Προϊσταμένων των προκηρυσσόμενων θέσεων ευθύνης.

## 2. Δικαίωμα υποβολής αίτησης υποψηφιότητας

**2.1.** Δικαίωμα υποβολής αίτησης υποψηφιότητας για τις ως άνω προκηρυσσόμενες θέσεις ευθύνης έχουν, σύμφωνα με τα οριζόμενα στις διατάξεις του άρθρου 77 «*Κλάδοι Προϊσταμένων Αυτοτελών Τμημάτων, Τμημάτων και Αυτοτελών Γραφείων των Υπηρεσιών*» της υπ' αριθμ. Δ.ΟΡΓ.Α 1125859 ΕΞ 2020/23.10.2020 (Β' 4738) Απόφασης του Διοικητή της Ανεξάρτητης Αρχής Δημοσίων Εσόδων (Α.Α.Δ.Ε.), «*Οργανισμός της Ανεξάρτητης Αρχής Δημοσίων Εσόδων (Α.Α.Δ.Ε.)*», όπως έχει τροποποιηθεί, συμπληρωθεί και ισχύει, υπάλληλοι της Αρχής όπως ορίζονται κατωτέρω:

α) i. στα Τμήματα Ελέγχου του Κ.Ε.ΜΕ.ΕΠ. και του Κ.Ε.ΦΟ.ΜΕ.Π.,

ii. στο Αυτοτελές Τμήμα Διαχείρισης Σχέσεων με τους Μεγάλους Φορολογουμένους του Κ.Ε.ΜΕ.ΕΠ.,

iii. στα Αυτοτελή Τμήματα Διοικητικής και Μηχανογραφικής Υποστήριξης του Κ.Ε.ΜΕ.ΕΠ. και του Κ.Ε.ΦΟ.ΜΕ.Π. ,

iv. στο Αυτοτελές Τμήμα Κεφαλαίου Αθηνών και στο Τμήμα Κεφαλαίου Θεσσαλονίκης του Κ.Ε.ΦΟ.ΜΕ.Π, προΐστανται υπάλληλοι κατηγορίας ΠΕ του κλάδου Εφοριακών ή υπάλληλοι κατηγορίας ΠΕ, οποιουδήποτε κλάδου που πληρούν τις αντίστοιχες προϋποθέσεις διορισμού, όπως αυτές ορίζονται στην υποπερ. α' της περ. 1 της παρ. 3 του άρθρου 70 ή υπάλληλοι κατηγορίας ΤΕ του κλάδου Εφοριακών ή υπάλληλοι κατηγορίας ΤΕ οποιουδήποτε κλάδου που πληρούν τις αντίστοιχες προϋποθέσεις διορισμού, όπως αυτές ορίζονται στην υποπερ. α' της περ. 3 της παρ. 3 του άρθρου 70 της ανωτέρω απόφασης.

β) στα Αυτοτελή Τμήματα Δικαστικού και Νομικής Υποστήριξης του Κ.Ε.ΜΕ.ΕΠ. και του Κ.Ε.ΦΟ.ΜΕ.Π., προΐστανται υπάλληλοι κατηγορίας ΠΕ του κλάδου Εφοριακών ή υπάλληλοι κατηγορίας ΠΕ οποιουδήποτε κλάδου που πληρούν τις αντίστοιχες προϋποθέσεις διορισμού, όπως αυτές ορίζονται στην υποπερ. α' της περ. 1 της παρ. 3 του άρθρου 70 της ανωτέρω απόφασης.

**2.2.** Οι ανήκοντες στους κλάδους και τις κατηγορίες της προηγούμενης υποπαραγράφου (2.1.) υπάλληλοι, προκειμένου να συμμετάσχουν στη διαδικασία πλήρωσης των ως άνω παρατιθέμενων

θέσεων ευθύνης, πρέπει επιπλέον, κατά την ημερομηνία λήξης της προθεσμίας υποβολής αιτήσεων υποψηφιοτήτων, να πληρούν τις προϋποθέσεις επιλογής του άρθρου 26, παρ. 1 και 2 περ. γ' του ν. 4389/2016 (Α' 94), όπως έχει συμπληρωθεί δυνάμει των άρθρων 42 του ν. 4465/2017 (Α'47) και 21 του ν. 4778/2021 (Α' 26) και ισχύει, ως ακολούθως:

- i) να έχουν ασκήσει για τουλάχιστον ένα (1) έτος καθήκοντα προϊσταμένου Τμήματος, ή
- ii) να είναι κάτοχοι αναγνωρισμένου συναφούς διδακτορικού διπλώματος ή απόφοιτοι της Εθνικής Σχολής Δημόσιας Διοίκησης και Αυτοδιοίκησης (Ε.Σ.Δ.Δ.Α.) ή κάτοχοι αναγνωρισμένου συναφούς μεταπτυχιακού τίτλου σπουδών, και κατέχουν το βαθμό Β' με πλεονάζοντα χρόνο τουλάχιστον τέσσερα (4) έτη στο βαθμό αυτόν, ή
- iii) να κατέχουν το βαθμό Α' και
- iv) να έχουν συμμετάσχει στις διαδικασίες αξιολόγησης της παρ. 1 του άρθρου 28, εκτός αν η μη συμμετοχή οφείλεται σε λόγους ανωτέρας βίας. Η εν λόγω προϋπόθεση ισχύει υπό τον όρο έκδοσης της αναφερόμενης στην παράγραφο 3 του άρθρου 47 του ν. 4778/2021 (Α' 26), απόφασης του Διοικητή της Α.Α.Δ.Ε..

**2.3.** Για την εφαρμογή των αναφερόμενων διατάξεων, αλλά και τη μοριοδότηση του χρόνου άσκησης καθηκόντων ευθύνης του υποψηφίου, λαμβάνεται υπόψη αποκλειστικά η άσκηση καθηκόντων Υπηρεσιακού Γραμματέα και η εν τοις πράγμασι άσκηση καθηκόντων ευθύνης επιπέδου Γενικής Διεύθυνσης, Διεύθυνσης ή Τμήματος, αντίστοιχα, που έχει διανυθεί σε Υπουργεία, Γενικές και Ειδικές Γραμματείες, αποκεντρωμένες διοικήσεις, Ν.Π.Δ.Δ., Ανεξάρτητες Αρχές, Ο.Τ.Α. Α' και Β' βαθμού και Ν.Π.Δ.Δ. αυτών, σε αυτοτελείς δημόσιες υπηρεσίες, καθώς και σε νομικά πρόσωπα ιδιωτικού δικαίου που ανήκουν στη Γενική Κυβέρνηση, όπως εκάστοτε οριοθετείται από την Ελληνική Στατιστική Αρχή στο Μητρώο Φορέων Γενικής Κυβέρνησης.

Στις περιπτώσεις υποψήφιων υπαλλήλων που έχουν ασκήσει καθήκοντα αναπληρωτή Προϊσταμένου οργανικής μονάδας, βάσει των διατάξεων του άρθρου 87 του Υ.Κ., όπως ισχύει, καλούνται οι υποψήφιοι όπως υποβάλουν, με την αίτηση υποψηφιοτήτάς τους, σχετικές αποφάσεις ή διαταγές που πιστοποιούν τον χρόνο άσκησης καθηκόντων αναπληρωτή Προϊσταμένου, οποιουδήποτε επιπέδου, σύμφωνα με τις ισχύουσες διατάξεις.

### **3. Κωλύματα υποψηφιοτήτας**

**3.1.** Δεν επιτρέπεται να είναι υποψήφιος για επιλογή σε θέση Προϊσταμένου υπάλληλος στο πρόσωπο του οποίου συντρέχουν τα κωλύματα υποψηφιοτήτας, κατά τα οριζόμενα στις διατάξεις της παραγράφου 4 του άρθρου 84 του ν.3528/2007 (Α'26), όπως αυτό αντικαταστάθηκε και ισχύει με την παράγραφο 1 του άρθρου 45 του ν. 4674/2020 (Α'53).

Ειδικότερα,

α) Δεν επιτρέπεται να είναι υποψήφιος για επιλογή σε θέση Προϊσταμένου οποιουδήποτε επιπέδου υπάλληλος που αποχωρεί αυτοδικαίως από την υπηρεσία εντός ενός (1) έτους από την ημερομηνία λήξης της προθεσμίας υποβολής των υποψηφιοτήτων.

β) Δεν επιτρέπεται να είναι υποψήφιος για την επιλογή σε θέση Προϊσταμένου, ούτε να τοποθετηθεί Προϊστάμενος υπάλληλος ο οποίος διανύει δοκιμαστική υπηρεσία ή τελεί σε διαθεσιμότητα ή αργία ή έχει καταδικαστεί τελεσιδικώς για τα αναφερόμενα στην παράγραφο 1 του άρθρου 8 του Υ.Κ. (ν.3528/2007) αδικήματα ή του έχει επιβληθεί τελεσίδικα οποιαδήποτε πειθαρχική ποινή ανώτερη του προστίμου αποδοχών τεσσάρων (4) μηνών για οποιοδήποτε πειθαρχικό παράπτωμα μέχρι τη διαγραφή της ποινής κατά το άρθρο 145 του Υ.Κ..

**3.2.** Περαιτέρω, έχουν εφαρμογή οι διατάξεις των παραγράφων 1, 2 και 5 του άρθρου 27 του ν. 4389/2016 (Α'94), όπως αντικαταστάθηκε με την παρ. 2 του άρθρου 21 του ν. 4778/2021 (Α' 26). Επιπροσθέτως, στις διατάξεις της παραγράφου 2 του άρθρου 1 της υπ' αριθμ. ΔΔΑΔ Γ 1130900 ΕΞ 2016/08.09.2016 (Β' 2922) Απόφασης του Γενικού Γραμματέα Δημοσίων Εσόδων του Υπουργείου Οικονομικών, όπως έχει τροποποιηθεί, συμπληρωθεί και ισχύει, ορίζεται ότι «...Υπάλληλος που επιλέγεται και τοποθετείται προϊστάμενος έχει δικαίωμα υποβολής αίτησης υποψηφιότητας για την επιλογή του σε θέση ευθύνης ίδιου ή κατώτερου επιπέδου, εφόσον κατά την ημερομηνία λήξης της προθεσμίας υποβολής υποψηφιοτήτων στις προκηρυσσόμενες θέσεις ευθύνης υπολείπεται διάστημα μικρότερο των έξι (6) μηνών από την προβλεπόμενη ολοκλήρωση της τριετούς πλήρους θητείας του.» .Ως θέση ευθύνης ίδιου ή κατώτερου επιπέδου θεωρείται η θέση εργασίας της Αρχής με βάση τη σειρά κατάταξής της σε βαθμούς, σύμφωνα με την παρ. 2 του άρθρου 28 του ν. 4389/2016, όπως έχει τροποποιηθεί δυνάμει του άρθρου 23 του Ν. 4778/2021 (Α' 26) και ισχύει.

#### **4. Κριτήρια αξιολόγησης των υποψηφιοτήτων**

Για την επιλογή Προϊσταμένων λαμβάνονται υπόψη τέσσερις (4) ομάδες κριτηρίων, δυνάμει των διατάξεων του άρθρου 85 του ν. 3528/2007 (Α'26), όπως αντικαταστάθηκαν με τις διατάξεις της παραγράφου 2 του άρθρου 45 του ν. 4674/2020 (Α'53), όπως συμπληρώθηκαν με τις διατάξεις της παρ. 4 του άρθρου 26 του ν. 4690/2020 (Α'104) και την υπ' αριθμ. ΔΙΔΑΔ/ Φ.35.54/2611/9356/25.06.2020 σχετική ερμηνευτική εγκύκλιο του Υπουργείου Εσωτερικών, σε συνδυασμό με τις διατάξεις των παρ. 1, 3 και 4 του άρθρου 26 του ν. 4389/2016 (Α'94), όπως ισχύουν.

Η διαδικασία αξιολόγησης των υποψηφιοτήτων διενεργείται σύμφωνα με την υπ' αριθμ. πρωτ. ΔΔΑΔ Γ 1130900 ΕΞ 2016/08.09.2016 (Β'2922) απόφαση του Γενικού Γραμματέα της Γενικής Γραμματείας Δημοσίων Εσόδων του Υπουργείου Οικονομικών «Καθορισμός της διαδικασίας, των οργάνων και των κριτηρίων αξιολόγησης των υποψηφιοτήτων για την επιλογή προϊσταμένων οργανικών μονάδων επιπέδου Γενικής Διεύθυνσης, Διεύθυνσης και Τμήματος των υπηρεσιών της Γενικής Γραμματείας Δημοσίων Εσόδων του Υπουργείου Οικονομικών, καθώς και των Υπευθύνων Αυτοτελών Γραφείων αυτής», όπως έχει τροποποιηθεί, συμπληρωθεί και ισχύει με την αριθ. πρωτ. ΔΔΑΔ Γ 1173943 ΕΞ 2016/01.12.2016 (Β'3985)

όμοια, σε συνδυασμό με την υποπαράγραφο γ' της παρ. 3 και την υποπαράγραφο β' της παρ. 2 του άρθρου 41 του ν.4389/2016, καθώς και με τις υπ' αριθμ. ΔΔΑΔ Γ 1063261 ΕΞ 2017/27.04.2017 (Β'1509), ΔΔΑΔ Γ 1046609 ΕΞ 2018/22.03.2018 (Β'1233), ΔΔΑΔ Γ 1101476 ΕΞ2018/03.07.2018 (Β'2608, Β'3070) και ΔΔΑΔ Γ 1077778 ΕΞ 2020/03.07.2020 (Β'2736,) αποφάσεις του Διοικητή της Ανεξάρτητης Αρχής Δημοσίων Εσόδων (Α.Α.Δ.Ε.).

Ειδικά για τους κατόχους μεταπτυχιακών τίτλων σπουδών ή διδακτορικών διπλωμάτων, επειδή δυνάμει της περίπτωσης αστ' της παρ. 3 του άρθρου 85 του Υ.Κ., η συνάφεια κρίνεται με αιτιολογία από το αρμόδιο συμβούλιο επιλογής προϊσταμένων με βάση το αντικείμενο της προκηρυσσόμενης θέσης, καλούνται οι υποψήφιοι, εφόσον δεν έχουν ενημερώσει το προσωπικό τους μητρώο με όλα εκείνα τα απαραίτητα στοιχεία που δύνανται να θεμελιώσουν τη συνάφεια των μεταπτυχιακών τίτλων και διδακτορικών διπλωμάτων, ιδίως πρόγραμμα σπουδών, αναλυτική βαθμολογία, τίτλος και περιεχόμενα μεταπτυχιακής εργασίας και διδακτορικής διατριβής κ.λπ., να επισυνάψουν στην αίτηση υποψηφιότητάς τους όλα τα απαραίτητα συναφή δικαιολογητικά για να τεθούν υπόψη του αρμοδίου γνωμοδοτικού Συμβουλίου.

Ο χρόνος υπηρεσίας εκτός δημοσίου τομέα μοριοδοτείται, εφόσον έχει αναγνωρισθεί σε συναφή θέση στον ιδιωτικό τομέα με απόφαση του οικείου Υπηρεσιακού Συμβουλίου, κατά τα οριζόμενα στις διατάξεις παραγράφων 2,3 και 6 του άρθρου 98 του Υ.Κ. και του π.δ.69/2016 (Α'127). Σε κάθε περίπτωση, η υποβολή της αίτησης και των απαραίτητων, για την αναγνώριση χρόνου προϋπηρεσίας εκτός δημοσίου τομέα, δικαιολογητικών, πρέπει να προηγείται της καταληκτικής ημερομηνίας υποβολής της υποψηφιότητας, βάσει της αντίστοιχης πρόσκλησης εκδήλωσης ενδιαφέροντος και συνακόλουθα ο χρόνος αυτός μοριοδοτείται κατά τα ανωτέρω, εφόσον έως την οριστικοποίηση του πίνακα προκρινομένων από το αρμόδιο γνωμοδοτικό συμβούλιο κριθεί η συνάφεια από το αρμόδιο υπηρεσιακό συμβούλιο. Ο υποψήφιος υποχρεούται να δηλώνει εγγράφως κατά την υποβολή του βιογραφικού του, ότι έχει υποβάλει αίτηση αναγνώρισης προϋπηρεσίας εκτός δημοσίου τομέα σύμφωνα με τις κείμενες διατάξεις, η εξέταση της οποίας εκκρεμεί.

## **5. Διαδικασία υποβολής αιτήσεων υποψηφιότητας - Ηλεκτρονική υποβολή αίτησης - Προθεσμία υποβολής υποψηφιότητας**

Αναφορικά με τη διαδικασία υποβολής των αιτήσεων υποψηφιότητας, επισημαίνονται τα ακόλουθα:

### **5.1 Θέσεις ευθύνης με ομοειδή χαρακτήρα:**

Κατά το μέρος που αφορά και μόνο στην υποβολή υποψηφιοτήτων για την πλήρωση των θέσεων Προϊσταμένων των Τμημάτων Ελέγχου των Υποδιευθύνσεων Ελέγχου Α' και Β' του Κ.Ε.ΜΕ.ΕΠ., καθώς και των Τμημάτων Ελέγχου των Υποδιευθύνσεων Ελέγχου Α' και Β' του Κ.Ε.ΦΟ.ΜΕ.Π., οι υποψήφιοι μπορούν να υποβάλουν αίτηση υποψηφιότητας για τέσσερις (4) θέσεις κατ' ανώτατο όριο του Κ.Ε.ΜΕ.ΕΠ., και για τέσσερις (4) θέσεις κατ' ανώτατο όριο του Κ.Ε.ΦΟ.ΜΕ.Π., συνολικά οκτώ (8) θέσεις Προϊσταμένων Τμημάτων Ελέγχων και για τις δύο υπηρεσίες.

Για τις λοιπές θέσεις προϊσταμένων Αυτοτελούς Τμήματος/Τμήματος του Κ.Ε.ΜΕ.ΕΠ. και του Κ.Ε.ΦΟ.ΜΕ.Π. οι υποψήφιοι εκδηλώνουν ενδιαφέρον χωρίς κανένα περιορισμό.

**5.2.** Η αίτηση υποψηφιότητας, ως το συνημμένο ΥΠΟΔΕΙΓΜΑ I, υποβάλλεται μόνο ηλεκτρονικά στη διεύθυνση e.smponia@aade.gr εντός αποκλειστικής προθεσμίας δέκα (10) εργάσιμων ημερών από την καταχώριση της εν λόγω πρόσκλησης στον ιστότοπο της Α.Α.Δ.Ε.: www.aade.gr. Η προθεσμία υποβολής των αιτήσεων υποψηφιότητας **ξεκινά στις 28 Απριλίου 2021 και λήγει στις 14 Μαΐου 2021.**

**5.3.** Για την εγκυρότητα της υποψηφιότητας η αίτηση απαιτείται να φέρει την υπογραφή του υποψηφίου και να έχει προηγηθεί σάρωση αυτής (δηλαδή επεξεργασία της μέσω σαρωτή/scanner) πριν από την ηλεκτρονική υποβολή της. Η αίτηση υποψηφιότητας συνοδεύεται υποχρεωτικά από αναλυτικό βιογραφικό σημείωμα (ως συνημμένο ΥΠΟΔΕΙΓΜΑ II), το οποίο αποτελεί αναπόσπαστο τμήμα της αίτησης, συντάσσεται με ευθύνη του υποψηφίου και επέχει θέση υπεύθυνης δήλωσης.

Η συμπλήρωση των εντύπων είναι υποχρεωτική και πρέπει να γίνεται ηλεκτρονικά - όχι χειρόγραφα- σε μορφότυπο word (ως ΥΠΟΔΕΙΓΜΑ I και ΥΠΟΔΕΙΓΜΑ II που βρίσκονται αναρτημένα μαζί με την πρόσκληση στον ιστότοπο της Α.Α.Δ.Ε.: www.aade.gr). Ο υποψήφιος υποχρεούται να συμπληρώσει τα οικεία πεδία που αναφέρονται στα υπηρεσιακά και προσωπικά του στοιχεία, καθώς και στα τυπικά, εκπαιδευτικά και επαγγελματικά προσόντα που απαιτούνται για τις προκηρυσσόμενες θέσεις ευθύνης, καθώς και τυχόν πρόσθετες άλλες πληροφορίες που εκείνος κρίνει ότι θα συντείνουν στην ευνοϊκότερη αξιολόγηση της υποψηφιότητάς του.

Διόρθωση ή τροποποίηση ή συμπλήρωση των αιτήσεων και των βιογραφικών σημειωμάτων επιτρέπεται μόνο έως την καταληκτική ημερομηνία λήξης της προθεσμίας υποβολής των υποψηφιοτήτων που ορίζεται στην πρόσκληση εκδήλωσης ενδιαφέροντος.

**5.4.** Η αίτηση υποψηφιότητας συνοδεύεται υποχρεωτικά από Υπεύθυνη Δήλωση του ν.1599/1986 (ως συνημμένο ΥΠΟΔΕΙΓΜΑ III). Η Υπεύθυνη Δήλωση πρέπει να είναι συμπληρωμένη, υπογεγραμμένη, να φέρει βεβαίωση του γνησίου υπογραφής κατά τα προβλεπόμενα στο άρθρο 11 του Κώδικα Διοικητικής Διαδικασίας (ν.2690/1999, όπως έχει τροποποιηθεί και ισχύει) και να αποσταλεί ηλεκτρονικά, αφού σαρωθεί, στην ίδια διεύθυνση ηλεκτρονικού ταχυδρομείου. Διευκρινίζεται ότι η Υπεύθυνη Δήλωση που συντάσσεται μέσω της Ενιαίας Ψηφιακής Πύλης της Δημόσιας Διοίκησης έχει την ίδια ισχύ με έγγραφο που φέρει βεβαίωση γνησίου υπογραφής του άρθρου 11 του ν.2690/1999 (Α'45). Τονίζεται, επίσης, ότι στην περίπτωση της έντυπης Υπεύθυνης Δήλωσης, ο υποψήφιος οφείλει να κυκλώσει μία εκ των ενδείξεων (γ1) ή (γ2) και να μονογράψει παραπλεύρως τη σχετική επιλογή, ενώ στην περίπτωση της ψηφιακής Υπεύθυνης Δήλωσης πρέπει να αποτυπώνεται στο κείμενο - πέραν των σημείων (α), (β) και (δ) – είτε η επιλογή (γ1) είτε η επιλογή (γ2).

**5.5.** Η μη τήρηση των προαναφερθέντων σχετικά με τα Υποδείγματα I και II ή η μη υποβολή του Υποδείγματος III συνεπάγεται τον αποκλεισμό των υποψηφίων από τη διαδικασία επιλογής.



5.6. Οι προϋποθέσεις και τα προσόντα επιλογής πρέπει να συντρέχουν κατά την ημερομηνία λήξης της προθεσμίας υποβολής αιτήσεων υποψηφιότητας.

#### **Γνωστοποίηση πρόσκλησης εκδήλωσης ενδιαφέροντος**

6.1. Η παρούσα πρόσκληση αναρτάται αμελλητί στην ιστοσελίδα του προγράμματος «ΔΙΑΥΓΕΙΑ».

6.2. Μετά την ανάρτησή της δημοσιεύεται στον ιστότοπο της Ανεξάρτητης Αρχής Δημοσίων Εσόδων (Α.Α.Δ.Ε.) [www.aade.gr](http://www.aade.gr).

6.3. Οι αποδέκτες της παρούσας γνωστοποιούν, με κάθε πρόσφορο τρόπο, την πρόσκληση στους υπαλλήλους των υπηρεσιών τους.

**Ο ΔΙΟΙΚΗΤΗΣ  
ΤΗΣ ΑΝΕΞΑΡΤΗΤΗΣ ΑΡΧΗΣ  
ΔΗΜΟΣΙΩΝ ΕΣΟΔΩΝ  
ΓΕΩΡΓΙΟΣ ΠΙΤΣΙΛΗΣ**

#### **Συνημμένα:**

1. ΥΠΟΔΕΙΓΜΑ I: Υπόδειγμα Αίτησης Υποψηφιότητας
2. ΥΠΟΔΕΙΓΜΑ II: Υπόδειγμα Βιογραφικού Σημειώματος Υποψηφίου
3. ΥΠΟΔΕΙΓΜΑ III: Υπεύθυνη Δήλωση
4. ΠΑΡΑΡΤΗΜΑ I: Περίγραμμα θέσης εργασίας Προϊσταμένου Τμήματος Ελέγχου του Κ.Ε.ΜΕ.ΕΠ.
5. ΠΑΡΑΡΤΗΜΑ II: Περίγραμμα θέσης εργασίας Προϊσταμένου του Αυτοτελούς Τμήματος Δικαστικού και Νομικής Υποστήριξης του Κ.Ε.ΜΕ.ΕΠ.
6. ΠΑΡΑΡΤΗΜΑ III: Περίγραμμα θέσης εργασίας Προϊσταμένου του Αυτοτελούς Τμήματος Διοικητικής και Μηχανογραφικής Υποστήριξης του Κ.Ε.ΜΕ.ΕΠ.
7. ΠΑΡΑΡΤΗΜΑ IV: Περίγραμμα θέσης εργασίας Προϊσταμένου του Αυτοτελούς Τμήματος Διαχείρισης Σχέσεων με τους Μεγάλους Φορολογούμενους του Κ.Ε.ΜΕ.ΕΠ.
8. ΠΑΡΑΡΤΗΜΑ V: Περίγραμμα θέσης εργασίας Προϊσταμένου Τμήματος Ελέγχου του Κ.Ε.ΦΟ.Μ.Ε.Π. (Επόπτης)
9. ΠΑΡΑΡΤΗΜΑ VI: Περίγραμμα θέσης εργασίας Προϊσταμένου Αυτοτελούς Τμήματος/Τμήματος Κεφαλαίου του Κ.Ε.ΦΟ.ΜΕ.Π.
10. ΠΑΡΑΡΤΗΜΑ VII: Περίγραμμα θέσης εργασίας Προϊσταμένου του Αυτοτελούς Τμήματος Δικαστικού και Νομικής Υποστήριξης του Κ.Ε.ΦΟ.ΜΕ.Π.
11. ΠΑΡΑΡΤΗΜΑ VIII: Περίγραμμα θέσης εργασίας Προϊσταμένου του Αυτοτελούς Τμήματος Διοικητικής και Μηχανογραφικής Υποστήριξης του Κ.Ε.ΦΟ.ΜΕ.Π.

**ΥΠΟΔΕΙΓΜΑ Ι****ΑΙΤΗΣΗ ΥΠΟΨΗΦΙΟΤΗΤΑΣ**

Πρόσκληση εκδήλωσης ενδιαφέροντος: Αρ. πρωτ. ΔΔΑΔ Γ.....

Ημερομηνία λήξης της προθεσμίας υποβολής της αίτησης υποψηφιότητας: (αναγράφεται η ημερομηνία, σύμφωνα με την πρόσκληση)

**ΠΡΟΣ:** ΤΗΝ ΑΝΕΞΑΡΤΗΤΗ ΑΡΧΗ ΔΗΜΟΣΙΩΝ ΕΣΟΔΩΝ  
ΓΕΝΙΚΗ ΔΙΕΥΘΥΝΣΗ ΑΝΘΡΩΠΙΝΟΥ ΔΥΝΑΜΙΚΟΥ & ΟΡΓΑΝΩΣΗΣ  
ΔΙΕΥΘΥΝΣΗ ΔΙΑΧΕΙΡΙΣΗΣ ΑΝΘΡΩΠΙΝΟΥ ΔΥΝΑΜΙΚΟΥ  
ΤΜΗΜΑ Γ΄ ΣΤΑΔΙΟΔΡΟΜΙΑΣ ΑΝΘΡΩΠΙΝΟΥ ΔΥΝΑΜΙΚΟΥ

**ΠΡΟΣΩΠΙΚΑ ΣΤΟΙΧΕΙΑ ΥΠΟΨΗΦΙΟΥ**

1. Επώνυμο: .....
2. Όνομα: .....
3. Πατρώνυμο: .....
4. Ημερομηνία γέννησης: .....
5. Αριθμός Μητρώου: .....
6. Τηλέφωνο επικοινωνίας: .....
7. Ηλεκτρ. διεύθυνση (email): .....

**ΣΤΟΙΧΕΙΑ ΥΠΗΡΕΣΙΑΚΗΣ ΚΑΤΑΣΤΑΣΗΣ ΥΠΟΨΗΦΙΟΥ**

1. Υπηρεσία οργανικής θέσης: .....
2. Υπηρεσία με απόσπαση (εάν ισχύει): .....
3. Θέση που κατέχει ο υποψήφιος: .....
4. Κλάδος/Βαθμός/Κατηγορία .....
5. Αρμόδια Διεύθυνση Προσωπικού/Διοικητικού: Διεύθυνση Διαχείρισης Ανθρώπινου Δυναμικού της Α.Α.Δ.Ε.  
Άλλη: .....

**ΕΚΔΗΛΩΣΗ ΕΝΔΙΑΦΕΡΟΝΤΟΣ  
ΘΕΣΗ/ΘΕΣΕΙΣ ΠΡΟΤΙΜΗΣΗΣ<sup>1</sup> ΥΠΟΨΗΦΙΟΥ**

---



---



---

Ημερομηνία  
Ο/Η Αιτών/ούσα  
(υπογραφή)

<sup>1</sup> Οι υποψήφιοι πρέπει να συμπληρώνουν/δηλώνουν με ακρίβεια τις θέσεις προτίμησής τους, όπως αυτές αναγράφονται στην πρόσκληση εκδήλωσης ενδιαφέροντος και δύνανται να δηλώνουν υποψηφιότητα για περισσότερες από μια θέσεις ευθύνης, εκτός και αν ορίζεται διαφορετικά στην πρόσκληση. Η σειρά αναγραφής των θέσεων, δεν επέχει θέση προτίμησης και δεν δεσμεύει την Υπηρεσία.

**ΥΠΟΔΕΙΓΜΑ II****ΒΙΟΓΡΑΦΙΚΟ ΣΗΜΕΙΩΜΑ ΥΠΟΨΗΦΙΟΥ**

Πρόσκληση εκδήλωσης ενδιαφέροντος: αρ. πρωτ. ΔΔΑΔ Γ.....

Ημερομηνία λήξης της προθεσμίας υποβολής της αίτησης υποψηφιότητας: (αναγράφεται η ημερομηνία, σύμφωνα με την πρόσκληση)

**ΣΤΟΙΧΕΙΑ ΥΠΟΨΗΦΙΟΥ ΥΠΑΛΛΗΛΟΥ:**

1. Επώνυμο: \_\_\_\_\_
2. Όνομα: \_\_\_\_\_
3. Πατρώνυμο: \_\_\_\_\_
4. Αριθμός μητρώου υπαλλήλου: \_\_\_\_\_
5. Κατηγορία/Κλάδος/Βαθμός: \_\_\_\_\_
6. Συνολικός χρόνος υπηρεσίας στο δημόσιο<sup>2</sup>: \_\_\_\_\_

**A. ΤΥΠΙΚΑ, ΕΚΠΑΙΔΕΥΤΙΚΑ ΠΡΟΣΟΝΤΑ & ΠΡΟΣΟΝΤΑ ΕΠΑΓΓΕΛΜΑΤΙΚΗΣ ΚΑΤΑΡΤΙΣΗΣ**

<b>Τίτλοι Σπουδών Τριτοβάθμιας εκπαίδευσης</b>	<b>Εκπαιδευτικό Ίδρυμα</b>	<b>Τίτλος σπουδών-Τμήμα</b>
<b>Μεταπτυχιακοί Τίτλοι Σπουδών, ετήσιας τουλάχιστον διάρκειας, αποκτηθέντες μετά τη λήψη του βασικού τίτλου σπουδών</b>	<b>Εκπαιδευτικό Ίδρυμα</b>	<b>Τίτλος σπουδών-Τμήμα</b>
<b>Μεταπτυχιακός τίτλος, που ενσωματώνεται σε βασικό τίτλο σπουδών, κατά το αρ.46 του ν.4485/2017 (integrated master)</b>	<b>Εκπαιδευτικό Ίδρυμα</b>	<b>Τίτλος σπουδών-Τμήμα</b>
<b>Επιτυχής αποφοίτηση από την Εθνική Σχολή Δημόσιας Διοίκησης &amp; Αποκέντρωσης (Ε.Σ.Δ.Δ.Α.)</b>	Σειρά:	
<b>Διδακτορικά διπλώματα</b>	<b>Εκπαιδευτικό Ίδρυμα</b>	<b>Τίτλος-ειδίκευση</b>

<sup>2</sup> Κατά την ημερομηνία λήξης της προθεσμίας υποβολής της αίτησης υποψηφιότητας

<b>Πιστοποιητικό διοικητικής επάρκειας</b> , κατά την παρ. 4 του άρθρου 82 του Υ.Κ. <sup>3</sup>	ΝΑΙ			
	Έτος απόκτησης:			
	ΟΧΙ			
<b>Πιστοποιημένη Επιμόρφωση, κατά την τελευταία δεκαετία.</b> (πρόγραμμα επιμόρφωσης, φορέας επιμόρφωσης, έτος παρακολούθησης)	1.			
	2.			
	3.			
	4.			
<b>Πιστοποιημένη Γλωσσομάθεια</b> κατά τα οριζόμενα στο π.δ. 50/2001 (Παράρτημα Γλωσσομάθειας ΑΣΕΠ)	Γλώσσα/τίτλος πιστοποιητικού	Άριστα	Πολύ Καλά	Καλά

**Β. ΕΡΓΑΣΙΑΚΗ ΕΜΠΕΙΡΙΑ ΚΑΙ ΑΣΚΗΣΗ ΚΑΘΗΚΟΝΤΩΝ ΕΥΘΥΝΗΣ**

<b>▶ ΕΡΓΑΣΙΑΚΗ ΕΜΠΕΙΡΙΑ</b>	<b>Χρονικό διάστημα σε μήνες</b>
<ul style="list-style-type: none"> <li><b>Χρόνος υπηρεσίας στο Δημόσιο</b> Μήνες πραγματικής δημόσιας υπηρεσίας, με ανώτατο όριο τους 396 μήνες (33 έτη), εκτός του χρόνου που έχει διανυθεί σε θέση ευθύνης</li> </ul>	
<ul style="list-style-type: none"> <li><b>Χρόνος υπηρεσίας εκτός Δημοσίου τομέα<sup>4</sup></b> Μήνες προϋπηρεσίας εκτός δημοσίου τομέα, που έχει αναγνωρισθεί σύμφωνα με τις διατάξεις του άρθρου 98 του Υ.Κ και του π.δ.69/2016, όπως ισχύει, με ανώτατο όριο τους 84 μήνες (7 έτη)</li> </ul>	

**▶ ΧΡΟΝΟΣ ΑΣΚΗΣΗΣ ΚΑΘΗΚΟΝΤΩΝ ΕΥΘΥΝΗΣ**

<b>ΑΣΚΗΣΗ ΚΑΘΗΚΟΝΤΩΝ ΕΥΘΥΝΗΣ</b>	<b>ΧΡΟΝΟΣ ΑΣΚΗΣΗΣ ΚΑΘΗΚΟΝΤΩΝ ΣΕ ΜΗΝΕΣ</b>	
Μήνες άσκησης καθηκόντων ευθύνης <b>Υπηρεσιακού Γραμματέα</b>	Κατόπιν επιλογής ή/ και τοποθέτησης	
	Με διαδικασίες αναπλήρωσης	
Μήνες άσκησης καθηκόντων ευθύνης επιπέδου <b>Γενικής Διεύθυνσης</b>	Κατόπιν επιλογής ή/ και τοποθέτησης	
	Με διαδικασίες αναπλήρωσης	

<sup>3</sup> Κατοχή από υποψήφιο δευτεροβάθμιας εκπαίδευσης.

<sup>4</sup> Συμπληρώνεται εφόσον ο χρόνος έχει αναγνωρισθεί, βάσει των κείμενων διατάξεων. Άλλως, ο υποψήφιος υποχρεούται να δηλώσει ότι έχει υποβάλει αίτηση (απαιτείται η αναγραφή του αριθμού πρωτοκόλλου) αναγνώρισης προϋπηρεσίας, σύμφωνα με τις παρ. 2,3 και 6 του άρθρου 98 του Υ.Κ. και του π.δ.69/2016, της οποίας η εξέταση εκκρεμεί.

Μήνες άσκησης καθηκόντων ευθύνης επιπέδου <b>Διεύθυνσης/Υποδιεύθυνσης</b>	Κατόπιν επιλογής ή/ και τοποθέτησης	
	Με διαδικασίες αναπλήρωσης	
Μήνες άσκησης καθηκόντων ευθύνης επιπέδου <b>Τμήματος/Αυτοτελούς Τμήματος</b>	Κατόπιν επιλογής ή/ και τοποθέτησης	
	Με διαδικασίες αναπλήρωσης	
Μήνες άσκησης καθηκόντων ευθύνης επιπέδου <b>Αυτοτελούς Γραφείου</b>	Κατόπιν επιλογής ή/ και τοποθέτησης	
	Με διαδικασίες αναπλήρωσης	

<b>ΑΝΑΛΥΤΙΚΗ ΑΠΕΙΚΟΝΙΣΗ</b> <b>ΣΥΝΟΛΙΚΗΣ ΕΡΓΑΣΙΑΚΗΣ ΕΜΠΕΙΡΙΑΣ ΣΤΟ ΔΗΜΟΣΙΟ ΤΟΜΕΑ</b>				
<b>Υπηρεσία</b>	<b>ΥΠΗΡΕΣΙΑΚΗ ΚΑΤΑΣΤΑΣΗ</b> (Υπάλληλος/Προϊστάμενος <sup>5</sup> )	<b>Αριθμός Απόφασης επιλογής &amp; τοποθέτησης /Απόφασης-Ημερήσιας Διαταγής Αναπλήρωσης</b>	<b>Από .... Έως</b>	<b>Μήνες &amp; ημέρες απασχόλη σης</b>
→ <b>Συνολικός χρόνος άσκησης καθηκόντων ευθύνης, κατόπιν διαδικασιών επιλογής και τοποθέτησης</b>				
→ <b>Συνολικός χρόνος άσκησης καθηκόντων ευθύνης, δυνάμει των διατάξεων περί αναπλήρωσης</b>				
▪ <b>ΣΥΝΟΛΙΚΟΣ ΧΡΟΝΟΣ ΑΣΚΗΣΗΣ ΚΑΘΗΚΟΝΤΩΝ ΣΕ ΘΕΣΕΙΣ ΕΥΘΥΝΗΣ</b>				

<b>ΑΝΑΛΥΤΙΚΗ ΑΠΕΙΚΟΝΙΣΗ</b> <b>ΣΥΝΟΛΙΚΗΣ ΕΡΓΑΣΙΑΚΗΣ ΕΜΠΕΙΡΙΑΣ ΣΤΟΝ ΙΔΙΩΤΙΚΟ ΤΟΜΕΑ<sup>6</sup></b>				
<b>Φορέας απασχόλησης</b>	<b>Θέση: Υπάλληλος/ Προϊστάμενος)</b>	<b>Από .... έως</b>	<b>Μήνες &amp; ημέρες απασχόλησης</b>	<b>Αντικείμενο</b>

<sup>5</sup> Προϊστάμενος/Αναπληρωτής Προϊστάμενος Γενικής Διεύθυνσης, Διεύθυνσης-Υποδιεύθυνσης, Τμήματος, Υπευθύνου Αυτοτελούς Γραφείου

<sup>6</sup> Μήνες προϋπηρεσίας εκτός δημοσίου τομέα, που έχει αναγνωρισθεί σύμφωνα με τις διατάξεις του άρθρου 98 του Υ.Κ., όπως ισχύει, με ανώτατο όριο τους 84 μήνες (7 έτη)

**ΠΡΟΣΘΕΤΑ ΠΡΟΣΟΝΤΑ ΚΑΙ ΕΙΔΙΚΕΣ ΔΡΑΣΤΗΡΙΟΤΗΤΕΣ ΤΟΥ ΥΠΟΨΗΦΙΟΥ<sup>7</sup>**

<sup>7</sup> Ο υποψήφιος δύναται να καταγράψει όσα πρόσθετα προσόντα δεν περιλαμβάνονται στα τυποποιημένα πεδία της φόρμας, τα οποία συνιστούν στοιχεία του βιογραφικού σημειώματός του και κρίνει ότι θα συντείνουν στην ευνοϊκότερη αξιολόγηση της υποψηφιότητάς του. **Τα επιπρόσθετα προσόντα δεν μοριοδοτούνται.**

## ΥΠΟΔΕΙΓΜΑ ΙΙΙ



## ΥΠΕΥΘΥΝΗ ΔΗΛΩΣΗ

(άρθρο 8 Ν.1599/1986)

Η ακρίβεια των στοιχείων που υποβάλλονται με αυτή τη δήλωση μπορεί να ελεγχθεί με βάση το αρχείο άλλων υπηρεσιών (άρθρο 8 παρ. 4 Ν. 1599/1986)

ΠΡΟΣ(1):	ΔΙΕΥΘΥΝΣΗ ΔΙΑΧΕΙΡΙΣΗΣ ΑΝΘΡΩΠΙΝΟΥ ΔΥΝΑΜΙΚΟΥ ΤΗΣ ΑΝΕΞΑΡΤΗΤΗΣ ΑΡΧΗΣ ΔΗΜΟΣΙΩΝ ΕΣΟΔΩΝ						
Ο – Η Όνομα:				Επώνυμο:			
Όνομα και Επώνυμο Πατέρα:							
Όνομα και Επώνυμο Μητέρας:							
Ημερομηνία γέννησης(2):							
Τόπος Γέννησης:							
Αριθμός Δελτίου Ταυτότητας:				Τηλ:			
Τόπος Κατοικίας:			Οδός:			Αριθ:	TK:
Αρ. Τηλεομοιοτύπου (Fax):				Δ/ση Ηλεκτρ. Ταχυδρομείου (Email):			

Με ατομική μου ευθύνη και γνωρίζοντας τις κυρώσεις (3), που προβλέπονται από τις διατάξεις της παρ. 6 του άρθρου 22 του Ν. 1599/1986, δηλώνω ότι, τόσο ο/η ίδιος/α, όσο και ο/η σύζυγος και τα προστατευόμενα μέλη μου:

α) **έχουμε** υποβάλει τις δηλώσεις φορολογίας, που ορίζονται στις εκάστοτε ισχύουσες διατάξεις, καθώς και έχουμε δηλώσει το σύνολο των εισοδημάτων μας και των περιουσιακών μας στοιχείων, όπως προσδιορίζονται από τις διατάξεις αυτές,

β) **είμαστε** ενήμεροι για τυχόν οφειλές μας προς το δημόσιο,

γ1) δεν είμαστε δικαιούχοι ή τελικοί πραγματικοί δικαιούχοι τραπεζικού λογαριασμού ή άλλου περιουσιακού στοιχείου το οποίο ανήκει σε εταιρεία εγκατεστημένη σε κράτος μη συνεργάσιμο στον φορολογικό τομέα ή κράτος με προνομιακό φορολογικό καθεστώς, κατά την έννοια του άρθρου 65 του Ν. 4172/2013,

ή (4)

γ2) είμαστε δικαιούχοι ή τελικοί πραγματικοί δικαιούχοι τραπεζικού λογαριασμού ή άλλου περιουσιακού στοιχείου το οποίο ανήκει σε εταιρεία εγκατεστημένη σε κράτος μη συνεργάσιμο στον φορολογικό τομέα ή κράτος με προνομιακό φορολογικό καθεστώς, κατά την έννοια του άρθρου 65 του Ν. 4172/2013, και πρόκειται για εισοδήματα ή περιουσιακά στοιχεία, κατά περίπτωση, τα οποία έχουν φορολογηθεί ή νόμιμα απαλλαγεί στην Ελλάδα και

δ) έχω υποβάλει στην Υπηρεσία την προβλεπόμενη Δήλωση Περιουσιακής Κατάστασης, κατ' εφαρμογή των διατάξεων του άρθρου 28 του Ν. 3528/2007, όπως ισχύει. (5)

Ημερομηνία: ...../...../2021

Ο – Η Δηλ.

(Υπογραφή)

(1) Αναγράφεται από τον ενδιαφερόμενο πολίτη ή Αρχή ή η Υπηρεσία του δημόσιου τομέα, που απευθύνεται η αίτηση.

(2) Αναγράφεται ολογράφως.

(3) «Όποιος εν γνώσει του δηλώνει ψευδή γεγονότα ή αρνείται ή αποκρύπτει τα αληθινά με έγγραφη υπεύθυνη δήλωση του άρθρου 8 τιμωρείται με φυλάκιση τουλάχιστον τριών μηνών. Εάν ο υπαίτιος αυτών των πράξεων σκόπευε να προσπορίσει στον εαυτόν του ή σε άλλον περιουσιακό όφελος βλάπτοντας τρίτον ή σκόπευε να βλάψει άλλον, τιμωρείται με κάθειρξη μέχρι 10 ετών.

(4) Ο /Η δηλών/ούσα ανάλογα με την κατηγορία στην οποία υπάγεται συμπληρώνει (κυκλώνει) κατά περίπτωση τη σχετική ένδειξη (γ1) ή (γ2) στην υπεύθυνη δήλωσή του και την μονογράφει παραπλευρώς.

(5) Σε περίπτωση ανεπάρκειας χώρου η δήλωση συνεχίζεται στην πίσω όψη της και υπογράφεται από τον δηλούντα ή την δηλούσα.

**ΠΑΡΑΡΤΗΜΑ Ι:  
ΠΕΡΙΓΡΑΜΜΑ ΘΕΣΗΣ ΕΡΓΑΣΙΑΣ**

**Τίτλος της θέσης εργασίας: Προϊστάμενος Τμήματος Ελέγχου Κ.Ε.ΜΕ.ΕΠ.**

**Γενική Διεύθυνση: Φορολογικής Διοίκησης, Α.Α.Δ.Ε.**

**Άμεσα Προϊστάμενος: Προϊστάμενος Υποδιεύθυνσης Ελέγχου Κ.Ε.ΜΕ.ΕΠ.**

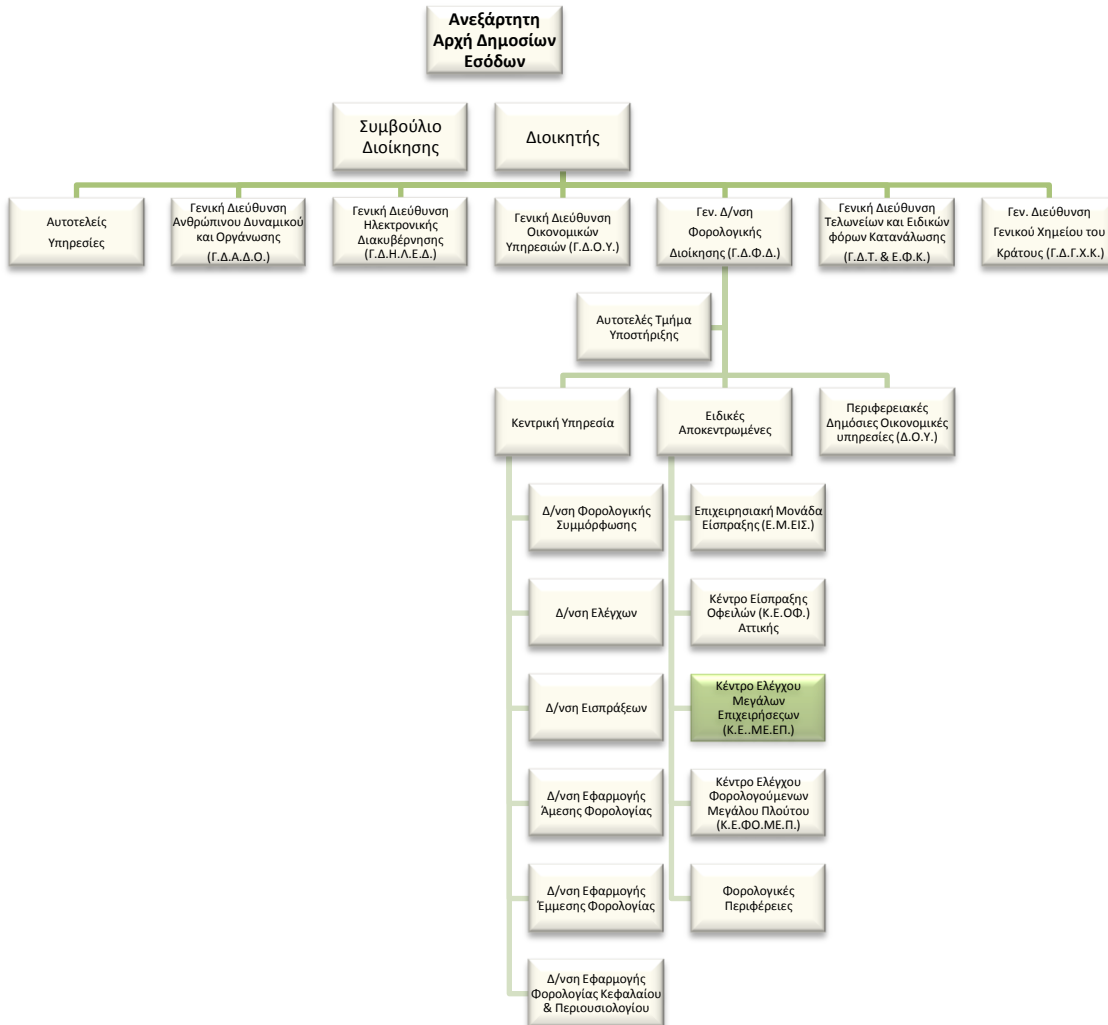



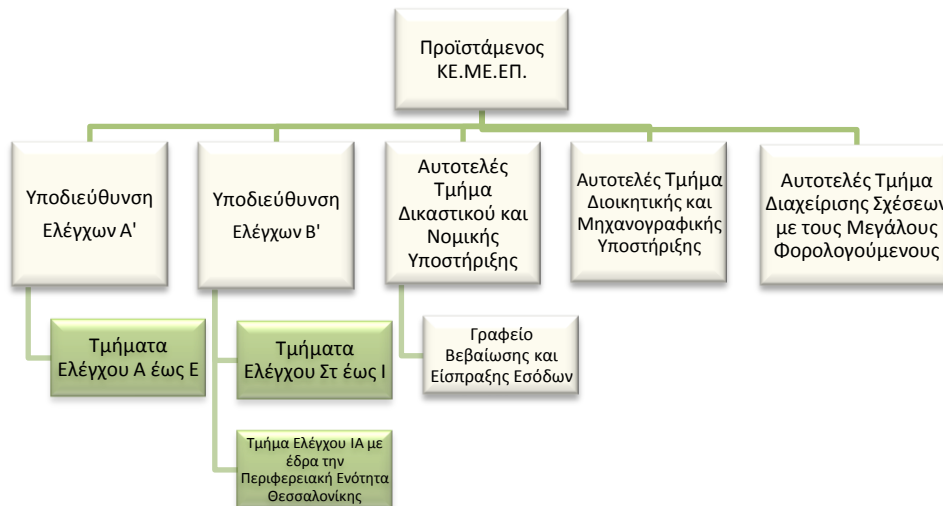

### Σκοπός της θέσης εργασίας:

Ο Προϊστάμενος Τμήματος Ελέγχου του Κ.Ε.ΜΕ.ΕΠ. διασφαλίζει:

την ορθή διενέργεια φορολογικών ελέγχων στις μεγάλες επιχειρήσεις, με στόχο τη διακρίβωση της συμμόρφωσης των φορολογούμενων και τον εντοπισμό αδήλωτων εισοδημάτων και περιουσιακών στοιχείων προς τον σκοπό της αντιμετώπισης των φορολογικών παραβάσεων και της αύξησης των δημοσίων εσόδων.

### Ειδικές αρμοδιότητες

- Καθορίζει και επιβλέπει τη διαδικασία παρακολούθησης, υλοποίησης και αξιολόγησης των στόχων του Τμήματος και διασφαλίζει την έγκαιρη επίτευξή τους, μέσω της ενεργής εποπτείας των υφισταμένων, της παροχής κατευθύνσεων για την επίλυση θεμάτων και της υποβολής αναφορών στον Προϊστάμενο της Υποδιεύθυνσης Ελέγχων.
- Συμβάλλει στην αποτελεσματική διοίκηση και στη βελτίωση της επιχειρησιακής απόδοσης του Κ.Ε.ΜΕ.ΕΠ., σύμφωνα με τις κατευθύνσεις του Προϊσταμένου της Διεύθυνσης και του Προϊσταμένου της Υποδιεύθυνσης Ελέγχων.
- Διοικεί το τμήμα κατά τρόπο ώστε να εξασφαλίζει την εύρυθμη λειτουργία του μέσω της καθημερινής συνεργασίας με τους υπαλλήλους καθώς και μέσω της αξιοποίησης και της ανάπτυξης του ανθρώπινου δυναμικού του.

### Καθήκοντα

- Ελέγχει την αποτελεσματικότητα των ελέγχων που διενεργούνται από τους ελεγκτές είτε εκ των υστέρων με έρευνα επί των στοιχείων, είτε επί τόπου μέσω τηλεφωνικής επικοινωνίας ή φυσικής παρουσίας στο χώρο του ελέγχου, παρέχοντας καθοδήγηση και επιτόπια επίλυση θεμάτων όπου κρίνεται απαραίτητο.
- Προβαίνει σε εκτενή έλεγχο των εκθέσεων ελέγχου, των φύλλων ελέγχου και των λοιπών πράξεων καταλογισμού, για να διαπιστώσει ότι τα αποτελέσματα που έχουν προκύψει είναι επαρκώς θεμελιωμένα βάσει του φορολογικού ελέγχου που έχει προηγηθεί. Επί της ουσίας αποτελεί το πρώτο και βασικό «φίλτρο» ελέγχου πριν την τελική έγκριση των αποτελεσμάτων από τον Υποδιευθυντή και τον Διευθυντή.
- Ελέγχει την πληρότητα και την τεκμηρίωση των αντικρούσεων των δικαστικών προσφυγών που υποβάλλονται προς τα Διοικητικά Δικαστήρια.
- Είναι ενήμερος για όλες τις υποθέσεις και θέματα της αρμοδιότητάς του. Ενημερώνει τους υφισταμένους για τη νομοθεσία και τη νομολογία που αφορά την εκτέλεση των αρμοδιοτήτων του Τμήματος και δίνει κατευθύνσεις και οδηγίες για την εφαρμογή της. Τηρεί αρχείο νομοθετικών εγκυκλίων για την ενημέρωση του Τμήματος για τις αλλαγές στη φορολογική νομοθεσία.

- Επιβλέπει την εκπαίδευση των βοηθών ελεγκτών, σε συνεργασία με τον Υποδιευθυντή και ως έμπειρος ελεγκτής, εκπαιδεύει και ο ίδιος τους βοηθούς ελεγκτές σε συγκεκριμένα θέματα μέσω της παροχής οδηγιών για τον τρόπο αντιμετώπισης ζητημάτων που προκύπτουν κατά τον έλεγχο.
- Παρέχει οδηγίες στους ελεγκτές σχετικά με την ορθή συμπεριφορά απέναντι στους φορολογούμενους – ελεγχόμενους κατά την διενέργεια του ελέγχου.
- Αξιολογεί την απόδοση των ελεγκτών τόσο κατά την εκτέλεση των καθηκόντων που τους ανατίθενται, όσο και αναφορικά με τη γενικότερη συμβολή τους και συνεργασία τους στο πλαίσιο της λειτουργίας του Τμήματος. Παράλληλα με την αξιολόγηση, εντοπίζει τις εκπαιδευτικές ανάγκες του προσωπικού και προτείνει τη συμμετοχή στα κατάλληλα προγράμματα επιμόρφωσης.
- Διαχειρίζεται, συντονίζει και μεριμνά για την αποτελεσματική αξιολόγηση και ανάπτυξη του ανθρώπινου δυναμικού του Τμήματος, σε συνεργασία με τον Προϊστάμενο της Διεύθυνσης, με σκοπό την αποδοτικότερη αξιοποίηση του προσωπικού και τη βέλτιστη λειτουργία του Τμήματος.
- Επικοινωνεί: α) με φορολογούμενους προσωπικά, σε περιπτώσεις που ανακύπτουν ζητήματα αυξημένης δυσκολίας, β) σε συχνή βάση με τους Προϊσταμένους και με Επιτελικά Στελέχη των Γενικών Διευθύνσεων και των Διευθύνσεων της Α.Α.Δ.Ε. για θέματα σχετικά με το έργο του Τμήματος, γ) τακτικά με τρίτους φορείς εντός και εκτός Α.Α.Δ.Ε., με σκοπό τη συλλογή, τη διασταύρωση, την ανάλυση και την ανταλλαγή στοιχείων, πληροφοριών και απόψεων.

#### **Χρήση πόρων/εργαλεία**

- TAXIS, ELENXIS, SESAME.

#### **Συνθήκες εργασίας**

Συνθήκες εργασίας υπό χρονικές προθεσμίες και έντονο συναισθηματικό φόρτο, καθώς στις αρμοδιότητες της Υπηρεσίας εμπίπτουν υποθέσεις που σχετίζονται με πιθανή χρήση πρακτικών εκφοβισμού.

#### **Απαιτούμενα τυπικά προσόντα**

Τυπικές προϋποθέσεις, κλάδος και κατηγορία όπως ορίζονται στο άρθρο 26 του ν. 4389/16 και τον Οργανισμό της Α.Α.Δ.Ε.

#### **Επιθυμητή Εμπειρία**

- Θητεία (1) ετών σε θέση ευθύνης Προϊσταμένου αντίστοιχου τμήματος ή
- Θητεία (2) ετών σε θέση ευθύνης Προϊσταμένου τμήματος αντίστοιχης οργανικής μονάδας ή
- Προϋπηρεσία (3) ετών στο αντίστοιχο τμήμα και ενδελεχή γνώση και κατανόηση των αντικειμένων και της σχετικής νομοθεσίας

#### **Λοιπά επιθυμητά προσόντα**

- Πτυχίο Α.Ε.Ι.-Α.Τ.Ε.Ι. κατά προτίμηση Νομικής, Οικονομικών ή Διοικητικών σχολών της ημεδαπής ή της αλλοδαπής ή πτυχίο ή δίπλωμα τμημάτων Α.Ε.Ι.-Α.Τ.Ε.Ι. της ημεδαπής ή αλλοδαπής οποιασδήποτε κατεύθυνσης με αναγνωρισμένο μεταπτυχιακό ή διδακτορικό τίτλο σπουδών νομικής, οικονομικής ή διοικητικής κατεύθυνσης.
- Μεταπτυχιακός τίτλος σπουδών σε συναφές προς τη Διεύθυνση αντικείμενο.
- Καλή γνώση της αγγλικής γλώσσας (όπως αυτή ορίζεται από το Α.Σ.Ε.Π.).
- Επιθυμητή η γνώση χειρισμού ηλεκτρονικών υπολογιστών στα αντικείμενα: α) επεξεργασίας κειμένων, β) υπολογιστικών φύλλων και γ) υπηρεσιών διαδικτύου.
- Αποφοίτηση από την Εθνική Σχολή Δημόσιας Διοίκησης.
- Διοικητικές, επικοινωνιακές και ηγετικές ικανότητες.
- Δεξιότητες επίλυσης προβλημάτων, λήψης αποφάσεων, παρακίνησης και διαχείρισης απόδοσης.

## Προφίλ Ικανοτήτων

<b>ΘΕΣΗ ΕΡΓΑΣΙΑΣ: Προϊστάμενος Τμήματος Ελέγχου Κ.Ε.ΜΕ.ΕΠ.</b>				
Ικανότητες	Απαιτούμενο επίπεδο επάρκειας			
	Επίπεδο 1	Επίπεδο 2	Επίπεδο 3	Επίπεδο 4
<b>Επαγγελματικές ικανότητες</b>				
1. Ομαδική Εργασία και Συνεργασία				
2. Γραπτή και Προφορική Επικοινωνία				
3. Λήψη Αποφάσεων				
4. Επίλυση Προβλημάτων				
5. Προσανατολισμός στα Αποτελέσματα				
6. Προσανατολισμός στον αποδέκτη υπηρεσιών (πολίτη, συνάδελφο)				
7. Προσαρμοστικότητα				
8. Διαχείριση Τεχνολογίας				
<b>Επιχειρησιακές Ικανότητες</b>				
1. Φορολογική νομοθεσία				
2. Φορολογικές διαδικασίες				
3. Γνώσεις Διοικητικής Εκτέλεσης				
4. Φορολογικός Έλεγχος				
5. Έρευνα εκπλήρωσης φορολογικών υποχρεώσεων				
<b>Ικανότητες Διοίκησης</b>				
1. Ηγεσία				
2. Διαχείριση ανθρώπινου δυναμικού				

**ΠΑΡΑΡΤΗΜΑ ΙΙ:  
ΠΕΡΙΓΡΑΜΜΑ ΘΕΣΗΣ ΕΡΓΑΣΙΑΣ**

**Τίτλος της θέσης εργασίας:** Προϊστάμενος Αυτοτελούς Τμήματος Δικαστικού και Νομικής Υποστήριξης Κ.Ε.ΜΕ.ΕΠ.

**Τμήμα:** Αυτοτελές Τμήμα Δικαστικού και Νομικής Υποστήριξης

**Γενική Διεύθυνση:** Φορολογικής Διοίκησης, Α.Α.Δ.Ε.

**Άμεσα Προϊστάμενος:** Προϊστάμενος Κ.Ε.ΜΕ.ΕΠ.

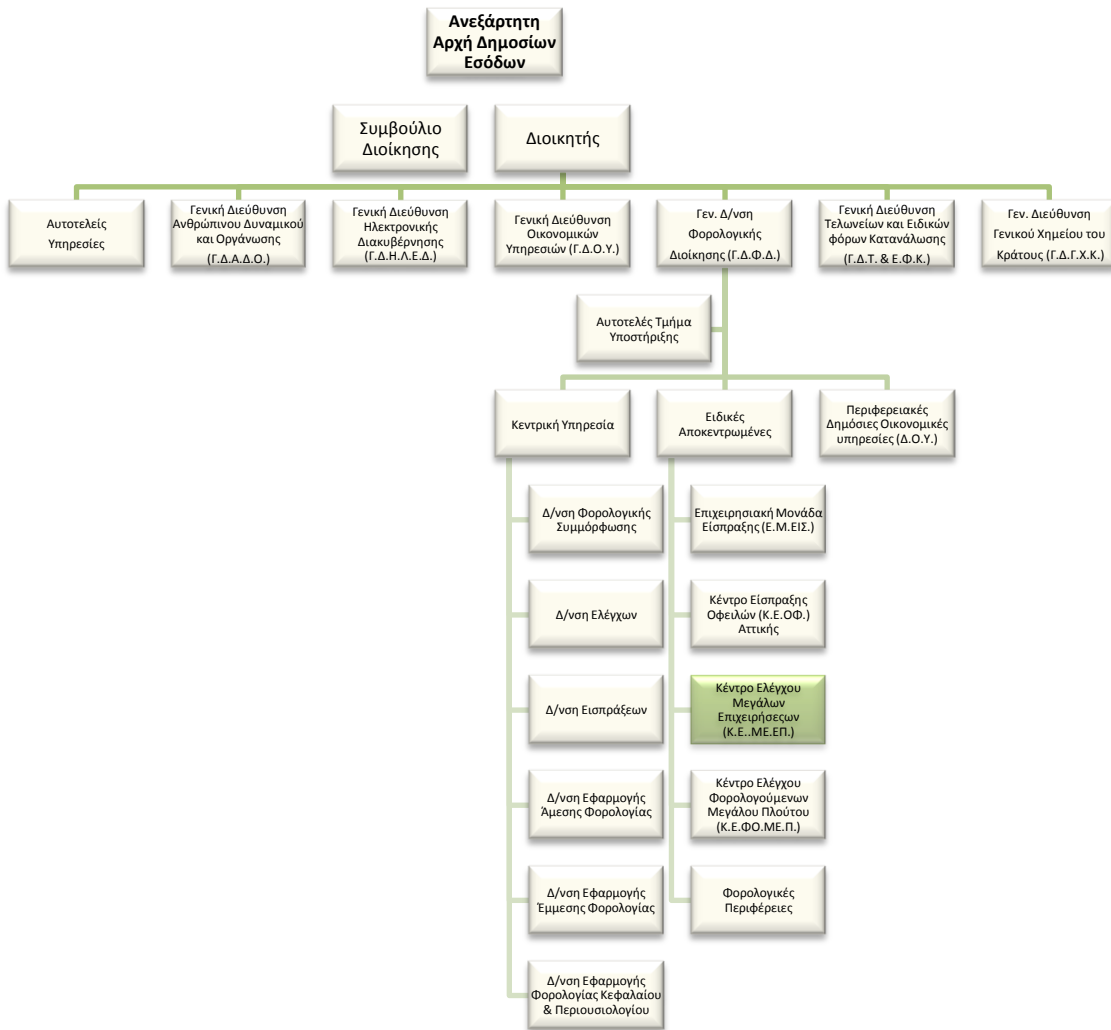

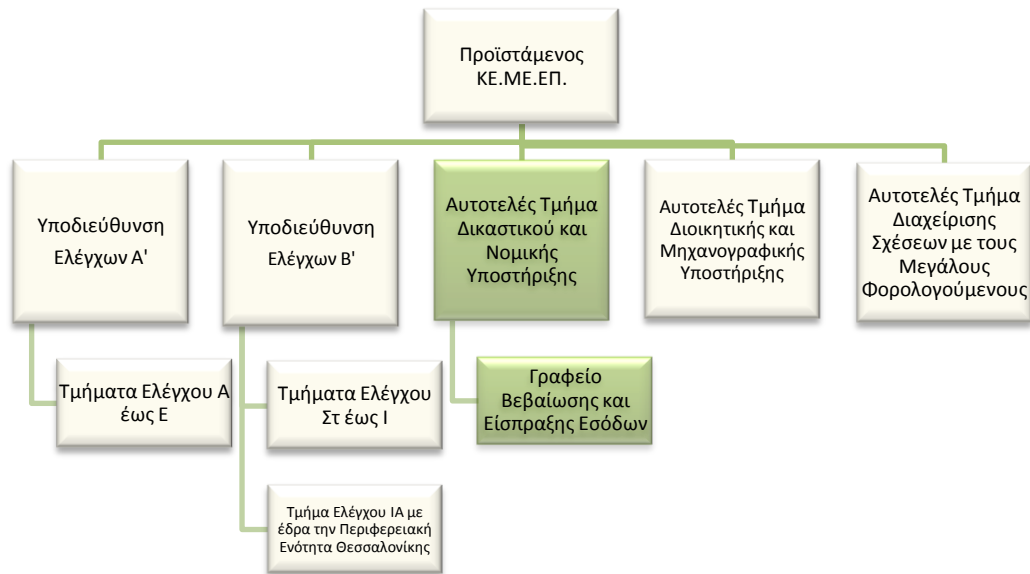

### Σκοπός της θέσης εργασίας:

- Ο Προϊστάμενος του Αυτοτελούς Τμήματος Δικαστικού και Νομικής Υποστήριξης του Κ.Ε.ΜΕ.ΕΠ. διασφαλίζει την ορθή και αποτελεσματική εφαρμογή των διαδικασιών για την είσπραξη των οφειλών των φορολογουμένων και την επίτευξη των στόχων είσπραξης που τίθενται από την Α.Α.Δ.Ε. Φροντίζει για τη λήψη μέτρων αναγκαστικής είσπραξης για τις ληξιπρόθεσμες οφειλές και τη νομική υποστήριξη των συμφερόντων του Δημοσίου.

### Ειδικές αρμοδιότητες

- Καθορίζει και επιβλέπει τη διαδικασία παρακολούθησης, υλοποίησης και αξιολόγησης των στόχων του Τμήματος και διασφαλίζει την έγκαιρη επίτευξή τους, μέσω της ενεργής εποπτείας των υφισταμένων, της παροχής κατευθύνσεων για την επίλυση θεμάτων και της υποβολής αναφορών στον Προϊστάμενο του Κ.Ε.ΜΕ.ΕΠ.
- Συμβάλλει στην αποτελεσματική διοίκηση και στη βελτίωση της επιχειρησιακής απόδοσης του Κ.Ε.ΜΕ.ΕΠ., σύμφωνα με τις κατευθύνσεις του Προϊσταμένου της Διεύθυνσης.
- Διοικεί το τμήμα κατά τρόπο ώστε να εξασφαλίζει την εύρυθμη λειτουργία του μέσω της καθημερινής συνεργασίας με τους υπαλλήλους καθώς και μέσω της αξιοποίησης και της ανάπτυξης του ανθρώπινου δυναμικού του.

### Καθήκοντα

- Διασφαλίζει την υποστήριξη των συμφερόντων του Δημοσίου με την τήρηση όλων των διαδικασιών και με την λήψη όλων των μέτρων, που προβλέπονται στον Κώδικα Φορολογικής Διαδικασίας (Κ.Φ.Δ.) ή σε άλλες ειδικές διατάξεις, για την είσπραξη των φόρων και την διακοπή της παραγραφής. Στο πλαίσιο αυτό, αναθέτει, προτεραιοποιεί και εποπτεύει τη λήψη μέτρων αναγκαστικής είσπραξης.
- Συντονίζει και εποπτεύει την αντίκρουση ανακοπών, αναστολών, προσφυγών και εφέσεων, παρέχοντας τις απαραίτητες οδηγίες προς τους ελεγκτές αναγκαστικής είσπραξης.
- Εποπτεύει την επίσπευση των πλειστηριασμών και την κοινοποίηση αναγγελίας χρεών προς τους συμβολαιογράφους, καθώς και τον συσχετισμό των πινάκων κατάταξης. Μερικά για την έγκαιρη αποστολή όλων των σχετικών εγγράφων στο Ν.Σ.Κ., προκειμένου να ασκηθεί ανακοπή κατά του πίνακα κατάταξης.
- Εποπτεύει την εκτέλεση των αποφάσεων και παρακολουθεί τη ρύθμιση των οφειλών. Παρακολουθεί τις οφειλές των πτωχευμένων εταιριών και προβαίνει σε αναγγελία των οφειλών στον σύνδικο πτώχευσης. Παρακολουθεί τη διαδικασία πτώχευσης, ώστε να εντοπίσει τις εισπράξεις που μπορούν να επιτευχθούν.
- Παρακολουθεί την πορεία των οφειλών των φορολογουμένων που ασκούν ενδικοφανή προσφυγή και επιδιώκει την είσπραξη όλης ή μέρους της οφειλής.

- Παρακολουθεί την τήρηση των ρυθμίσεων και εφόσον υπάρξει απώλεια προβαίνει στη λήψη μέτρων αναγκαστικής είσπραξης.
- Εξυπηρετεί και ενημερώνει τον φορολογούμενο και απαντά σε οποιαδήποτε απορία του σχετικά με την υπόθεσή του.
- Συνεργάζεται και επικοινωνεί: α) με την Αρχή Καταπολέμησης της Νομιμοποίησης Εσόδων από Εγκληματικές Δραστηριότητες και της Χρηματοδότησης της Τρομοκρατίας και Ελέγχου των Δηλώσεων Περιουσιακής Κατάστασης για την υποβολή αναφορών, β) με το Ν.Σ.Κ. για το συντονισμό των απαιτούμενων δικαστικών ενεργειών, γ) με υποθηκοφυλακεία, συμβολαιογράφους κλπ για άντληση πληροφοριών, δ) με τη Δ/νση Εισπράξεων και τη Δ/νση Διεθνών Οικονομικών Σχέσεων για την άντληση πληροφοριών και βοήθεια στη διαδικασία είσπραξης.

#### **Χρήση πόρων/εργαλεία**

- TAXIS, Internet.

#### **Ειδικές συνθήκες εργασίας**

- Συνθήκες εργασίας σε περιβάλλον συναισθηματικού φόρτου και πιεστικών χρονικών προθεσμιών (εποπτεία υποθέσεων είσπραξης & βεβαίωσης – παραγραφών).

#### **Απαιτούμενα τυπικά προσόντα**

Τυπικές προϋποθέσεις, κλάδος και κατηγορία όπως ορίζονται στο άρθρο 26 του ν. 4389/16 και τον Οργανισμό της Α.Α.Δ.Ε.

#### **Επιθυμητή Εμπειρία**

- Θητεία (1) ετών σε θέση ευθύνης πρ/νου αντίστοιχου τμήματος ή
- Θητεία (2) ετών σε θέση ευθύνης προϊσταμένου Τμήματος αντίστοιχης οργανικής μονάδας ή
- Προϋπηρεσία (3) ετών στο αντίστοιχο τμήμα και ενδελεχή γνώση και κατανόηση των αντικειμένων και της σχετικής νομοθεσίας

#### **Λοιπά επιθυμητά προσόντα**

- Πτυχίο Α.Ε.Ι. κατά προτίμηση Νομικής, Οικονομικών, ή Διοικητικών σχολών της ημεδαπής ή της αλλοδαπής ή πτυχίο ή δίπλωμα τμημάτων Α.Ε.Ι. της ημεδαπής ή αλλοδαπής οποιασδήποτε κατεύθυνσης με αναγνωρισμένο μεταπτυχιακό ή διδακτορικό τίτλο σπουδών νομικής, οικονομικής ή διοικητικής κατεύθυνσης.
- Μεταπτυχιακός τίτλος σπουδών σε συναφές προς τη Διεύθυνση αντικείμενο.
- Καλή γνώση της αγγλικής γλώσσας (όπως αυτή ορίζεται από το Α.Σ.Ε.Π.).
- Γνώση χειρισμού ηλεκτρονικών υπολογιστών στα αντικείμενα: α) επεξεργασίας κειμένων, β) υπολογιστικών φύλλων και γ) υπηρεσιών διαδικτύου.
- Αποφοίτηση από την Εθνική Σχολή Δημόσιας Διοίκησης.
- Διοικητικές, επικοινωνιακές και ηγετικές ικανότητες.
- Δεξιότητες επίλυσης προβλημάτων, λήψης αποφάσεων, παρακίνησης και διαχείρισης απόδοσης.

## Προφίλ Ικανοτήτων

<b>ΘΕΣΗ ΕΡΓΑΣΙΑΣ: Προϊστάμενος Αυτοτελούς Τμήματος Δικαστικού και Νομικής Υποστήριξης Κ.Ε.ΜΕ.ΕΠ.</b>				
Ικανότητες	Απαιτούμενο επίπεδο επάρκειας			
	Επίπεδο 1	Επίπεδο 2	Επίπεδο 3	Επίπεδο 4
<b>Επαγγελματικές ικανότητες</b>				
1. Ομαδική Εργασία και Συνεργασία				
2. Γραπτή και Προφορική Επικοινωνία				
3. Λήψη Αποφάσεων				
4. Επίλυση Προβλημάτων				
5. Προσανατολισμός στα Αποτελέσματα				
6. Προσανατολισμός στον αποδέκτη υπηρεσιών (πολίτη, συνάδελφο)				
7. Προσαρμοστικότητα				
8. Διαχείριση Τεχνολογίας				
<b>Επιχειρησιακές Ικανότητες</b>				
1. Φορολογική νομοθεσία				
2. Φορολογικές διαδικασίες				
3. Γνώσεις Διοικητικής Εκτέλεσης				
4. Φορολογικός Έλεγχος				
5. Έρευνα εκπλήρωσης φορολογικών υποχρεώσεων				
<b>Ικανότητες Διοίκησης</b>				
1. Ηγεσία				
2. Διαχείριση ανθρώπινου δυναμικού				

**ΠΑΡΑΡΤΗΜΑ ΙΙΙ:  
ΠΕΡΙΓΡΑΜΜΑ ΘΕΣΗΣ ΕΡΓΑΣΙΑΣ**

**Τίτλος της θέσης εργασίας: Προϊστάμενος Αυτοτελούς Τμήματος Διοικητικής και Μηχανογραφικής Υποστήριξης**

**Τμήμα:** Αυτοτελές Τμήμα Διοικητικής και Μηχανογραφικής Υποστήριξης.

**Γενική Διεύθυνση:** Φορολογικής Διοίκησης, Α.Α.Δ.Ε.

**Άμεσα Προϊστάμενος:** Προϊστάμενος Κ.Ε.ΜΕ.ΕΠ.

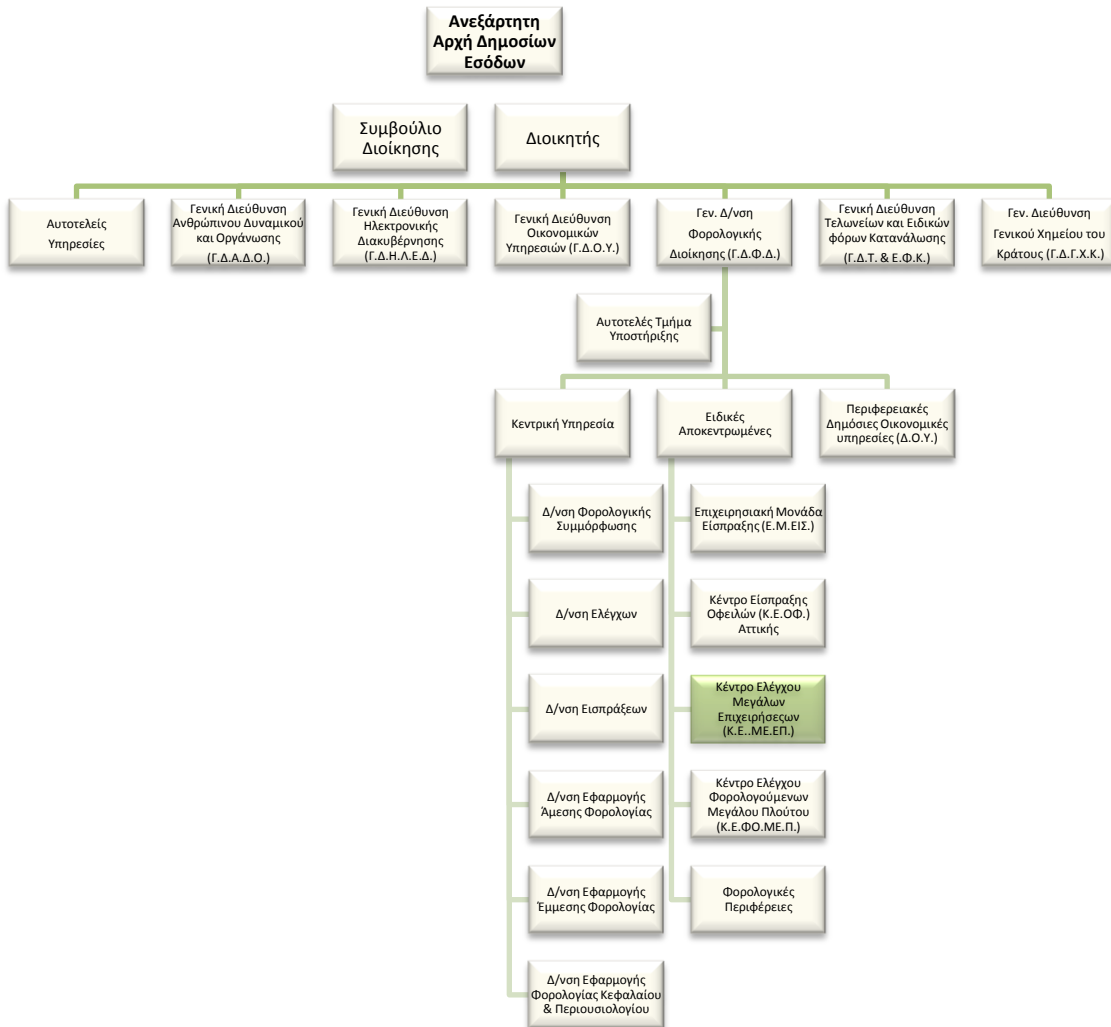



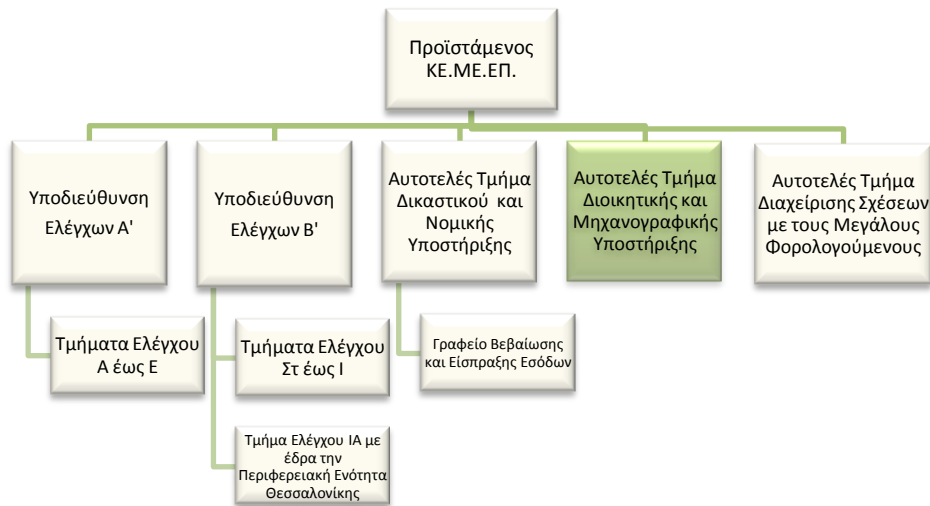

### Σκοπός της θέσης εργασίας:

Ο ρόλος του Προϊσταμένου Τμήματος είναι να διασφαλίζει τη διοικητική και μηχανογραφική υποστήριξη του Κ.Ε.ΜΕ.ΕΠ.

### Αρμοδιότητες

- Καθορίζει και επιβλέπει τη διαδικασία παρακολούθησης, υλοποίησης και αξιολόγησης των στόχων του Τμήματος και διασφαλίζει την έγκαιρη επίτευξή τους, μέσω της ενεργής εποπτείας των υφισταμένων, της παροχής κατευθύνσεων για την επίλυση θεμάτων και της υποβολής αναφορών στον Προϊστάμενο του Κ.Ε.ΜΕ.ΕΠ.
- Συμβάλλει στην αποτελεσματική διοίκηση και στη βελτίωση της επιχειρησιακής απόδοσης του Κ.Ε.ΜΕ.ΕΠ., σύμφωνα με τις κατευθύνσεις του Προϊσταμένου της Διεύθυνσης.
- Διοικεί το τμήμα κατά τρόπο ώστε να εξασφαλίζει την εύρυθμη λειτουργία του μέσω της καθημερινής συνεργασίας με τους υπαλλήλους καθώς και μέσω της αξιοποίησης και της ανάπτυξης του ανθρώπινου δυναμικού του.

### Καθήκοντα

- Φροντίζει για την διοικητική, γραμματειακή και μηχανογραφική υποστήριξη του Κ.Ε.ΜΕ.ΕΠ. και μεριμνά για την υγιεινή και ασφάλεια των χώρων στέγασης αυτού, για την εξασφάλιση των υλικών και του εξοπλισμού που απαιτούνται για την εύρυθμη λειτουργία του, καθώς και για την συντήρηση και επισκευή αυτού.
- Διαχειρίζεται, συντονίζει και μεριμνά για την αποτελεσματική τοποθέτηση, αξιολόγηση και ανάπτυξη του ανθρώπινου δυναμικού του Τμήματος, σε συνεργασία με τον Προϊστάμενο της Διεύθυνσης, με σκοπό την αποδοτικότερη αξιοποίηση του προσωπικού και τη βέλτιστη λειτουργία του Τμήματος.
- Συνεργάζεται με τα άλλα τμήματα του Κ.Ε.ΜΕ.ΕΠ. και μεριμνά για την αποτελεσματική εξυπηρέτηση των φορολογουμένων μέσω της επικοινωνίας με αυτούς για την επίλυση θεμάτων αρμοδιότητας του τμήματος.
- Επικοινωνεί: α) με φορολογούμενους προσωπικά, σε περιπτώσεις που ανακύπτουν ζητήματα αυξημένης δυσκολίας, β) σε συχνή βάση με τους Προϊσταμένους και με Επιτελικά Στελέχη των Γενικών Διευθύνσεων και των Διευθύνσεων της Α.Α.Δ.Ε. για θέματα σχετικά με το έργο του Τμήματος, γ) τακτικά με τρίτους φορείς εντός και εκτός Υπουργείου Οικονομικών, με σκοπό τη συλλογή, τη διασταύρωση, την ανάλυση και την ανταλλαγή στοιχείων, πληροφοριών και απόψεων.

### Χρήση πόρων/εργαλεία

Αξιοποιεί σε καθημερινή βάση την ηλεκτρονική βάση δεδομένων της Α.Α.Δ.Ε. (TAXIS) με σκοπό την άντληση πληροφοριών και στοιχείων.

**Ειδικές συνθήκες εργασίας**

Συνθήκες εργασίας σε περιβάλλον συναισθηματικού φόρτου και πιεστικών χρονικών προθεσμιών (τηλεφωνική ή και άμεση συναλλαγή με εσωτερικό κοινό ή φορολογουμένους σε περιπτώσεις αυξημένης δυσκολίας).

**Απαιτούμενα τυπικά προσόντα**

Τυπικές προϋποθέσεις, κλάδος και κατηγορία όπως ορίζονται στο άρθρο 26 του ν. 4389/16 και τον Οργανισμό της Α.Α.Δ.Ε.

**Επιθυμητή Εμπειρία**

- Θητεία (1) ετών σε θέση ευθύνης Προϊσταμένου αντίστοιχου τμήματος ή
- Θητεία (2) ετών σε θέση ευθύνης Προϊσταμένου τμήματος αντίστοιχης οργανικής μονάδας ή
- Προϋπηρεσία (3) ετών στο αντίστοιχο τμήμα και ενδελεχή γνώση και κατανόηση των αντικειμένων και της σχετικής νομοθεσίας

**Λοιπά επιθυμητά προσόντα**

- Πτυχίο Α.Ε.Ι.-Α.Τ.Ε.Ι. κατά προτίμηση Νομικής, Οικονομικών, ή Διοικητικών σχολών της ημεδαπής ή της αλλοδαπής ή πτυχίο ή δίπλωμα τμημάτων Α.Ε.Ι.-Α.Τ.Ε.Ι. της ημεδαπής ή αλλοδαπής οποιασδήποτε κατεύθυνσης με αναγνωρισμένο μεταπτυχιακό ή διδακτορικό τίτλο σπουδών νομικής, οικονομικής ή διοικητικής κατεύθυνσης.
- Μεταπτυχιακός τίτλος σπουδών σε συναφές προς τη Διεύθυνση αντικείμενο.
- Καλή γνώση της αγγλικής γλώσσας (όπως αυτή ορίζεται από το Α.Σ.Ε.Π.).
- Γνώση χειρισμού ηλεκτρονικών υπολογιστών στα αντικείμενα: α) επεξεργασίας κειμένων, β) υπολογιστικών φύλλων και γ) υπηρεσιών διαδικτύου.
- Αποφοίτηση από την Εθνική Σχολή Δημόσιας Διοίκησης.
- Διοικητικές, επικοινωνιακές και ηγετικές ικανότητες.
- Δεξιότητες επίλυσης προβλημάτων, λήψης αποφάσεων, παρακίνησης και διαχείρισης απόδοσης.

**Προφίλ Ικανοτήτων**

<b>ΘΕΣΗ ΕΡΓΑΣΙΑΣ: Προϊστάμενος Αυτοτελούς Τμήματος Διοικητικής και Μηχανογραφικής Υποστήριξης</b>				
Ικανότητες	Απαιτούμενο επίπεδο επάρκειας			
	Επίπεδο 1	Επίπεδο 2	Επίπεδο 3	Επίπεδο 4
<b>Επαγγελματικές ικανότητες</b>				
1. Ομαδική Εργασία και Συνεργασία				
2. Γραπτή και Προφορική Επικοινωνία				
3. Λήψη Αποφάσεων				
4. Επίλυση Προβλημάτων				
5. Προσανατολισμός στα Αποτελέσματα				
6. Προσανατολισμός στον αποδέκτη υπηρεσιών (πολίτη, συνάδελφο)				
7. Προσαρμοστικότητα				
8. Διαχείριση Τεχνολογίας				
<b>Επιχειρησιακές Ικανότητες</b>				
1. Φορολογική νομοθεσία & διαδικασίες				
2. Διοικητικές διαδικασίες				
3. Γνώσεις Διοικητικής Εκτέλεσης				
4. Φορολογικός Έλεγχος				
5. Έρευνα εκπλήρωσης φορολογικών υποχρεώσεων				
<b>Ικανότητες Διοίκησης</b>				
1. Ηγεσία				
2. Διαχείριση ανθρώπινου δυναμικού				

**ΠΑΡΑΡΤΗΜΑ IV:  
ΠΕΡΙΓΡΑΜΜΑ ΘΕΣΗΣ ΕΡΓΑΣΙΑΣ**

**Τίτλος της θέσης εργασίας: Προϊστάμενος Αυτοτελούς Τμήματος Διαχείρισης Σχέσεων με τους Μεγάλους Φορολογούμενους**

**Τμήμα:** Αυτοτελές Τμήμα Διαχείρισης Σχέσεων με τους Μεγάλους Φορολογούμενους.

**Γενική Διεύθυνση:** Φορολογικής Διοίκησης, Α.Α.Δ.Ε.

**Άμεσα Προϊστάμενος:** Προϊστάμενος Κ.Ε.ΜΕ.ΕΠ.

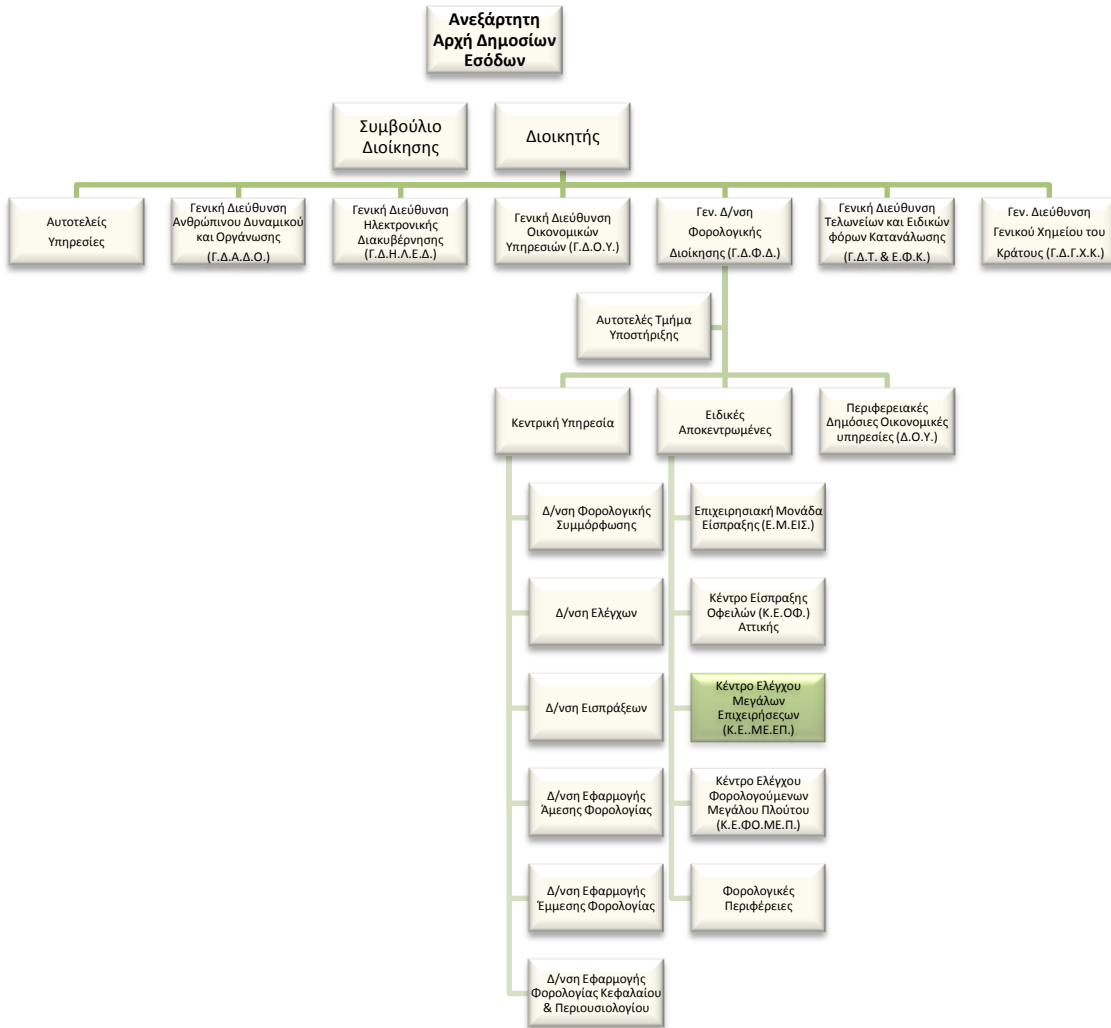

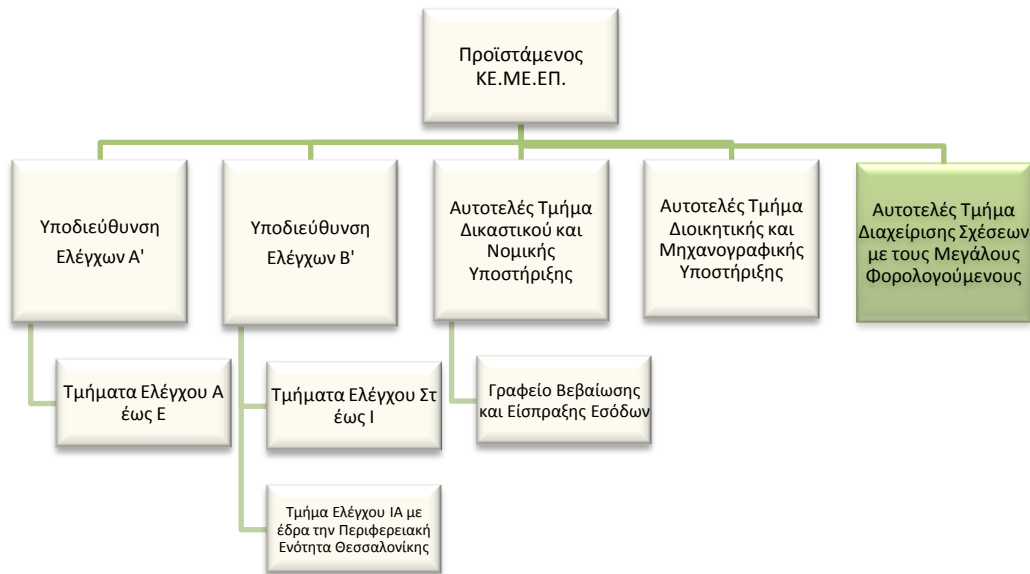

### Σκοπός της θέσης εργασίας:

Ο Προϊστάμενος του Αυτοτελούς Τμήματος Διαχείρισης Σχέσεων με τους Μεγάλους Φορολογούμενους διασφαλίζει την ορθή και αποτελεσματική διενέργεια των διαδικασιών για την παρακολούθηση της φορολογικής συμμόρφωσης των μεγάλων επιχειρήσεων, καθώς και την παροχή συμβουλευτικών υπηρεσιών προς αυτές σε φορολογικά θέματα.

### Ειδικές αρμοδιότητες

- Καθορίζει και επιβλέπει τη διαδικασία παρακολούθησης, υλοποίησης και αξιολόγησης των στόχων του Τμήματος και διασφαλίζει την έγκαιρη επίτευξή τους, μέσω της ενεργής εποπτείας των υφισταμένων, της παροχής κατευθύνσεων για την επίλυση θεμάτων και της υποβολής αναφορών στον Προϊστάμενο του Κ.Ε.ΜΕ.ΕΠ.
- Συμβάλλει στην αποτελεσματική διοίκηση και στη βελτίωση της επιχειρησιακής απόδοσης του Κ.Ε.ΜΕ.ΕΠ., σύμφωνα με τις κατευθύνσεις του Προϊσταμένου της Διεύθυνσης.
- Διοικεί το τμήμα κατά τρόπο ώστε να εξασφαλίζει την εύρυθμη λειτουργία του μέσω της καθημερινής συνεργασίας με τους υπαλλήλους καθώς και μέσω της αξιοποίησης και της ανάπτυξης του ανθρώπινου δυναμικού του.

### Καθήκοντα

- Συντονίζει την παρακολούθηση της φορολογικής συμμόρφωσης των μεγάλων επιχειρήσεων, με σκοπό τη βελτίωση της ανταπόκρισης προς τις φορολογικές τους υποχρεώσεις. Στο πλαίσιο αυτό παρακολουθούνται η υποβολή δηλώσεων, οι πληρωμές και οι οφειλές.
- Συντονίζει, επιβλέπει και εγκρίνει σε άμεση συνεργασία με τον υπάλληλο του γραφείου Amadeus τη διενέργεια συγκριτικών αναλύσεων στα πλαίσια του ελέγχου της τήρησης ή όχι της αρχής των ίσων αποστάσεων της κάθε φορά ελεγχόμενης επιχείρησης, λαμβάνοντας υπόψη τον φάκελο τεκμηρίωσης.
- Συντονίζει και εποπτεύει την παροχή συμβουλευτικών υπηρεσιών προς τις μεγάλες επιχειρήσεις σε φορολογικά και διαδικαστικά θέματα.
- Συντονίζει και παρέχει κατευθύνσεις για την κατηγοριοποίηση των μεγάλων επιχειρήσεων ανά τομέα δραστηριότητας, την ανάλυση κάθε κλάδου και την ανάλυση κινδύνου ανά κλάδο άλλα και ανά επιχείρηση. Από την ανάλυση κάθε κλάδου και το σχηματισμό των σχετικών προφίλ παρέχονται χρήσιμες συγκριτικές πληροφορίες προς τους ελεγκτές.
- Διαχειρίζεται, συντονίζει και μεριμνά για την αποτελεσματική τοποθέτηση, αξιολόγηση και ανάπτυξη του ανθρώπινου δυναμικού του Τμήματος, σε συνεργασία με τον Προϊστάμενο της Διεύθυνσης, με σκοπό την αποδοτικότερη αξιοποίηση του προσωπικού και τη βέλτιστη λειτουργία του Τμήματος.

- Συνεργάζεται και επικοινωνεί:
  - α) με τη Γενική Δ/νση Φορολογικής Διοίκησης και τη Δ/νση Φορολογικής Συμμόρφωσης, στις οποίες υποβάλλει προτάσεις για τη βελτίωση της φορολογικής συμμόρφωσης των επιχειρήσεων,
  - β) με τη Δ/νση Ελέγχων για την υποβολή προτάσεων σχετικά με τα κριτήρια ανάλυσης κινδύνου,
  - γ) με τα Τμήματα Ελέγχου και το Αυτοτελές Τμήμα Δικαστικού και Νομικής Υποστήριξης του Κ.Ε.ΜΕ.ΕΠ. για ενημέρωση και παροχή πληροφοριών,
  - δ) με μεγάλες επιχειρήσεις για την παροχή συμβουλευτικών υπηρεσιών σε φορολογικά θέματα.

#### **Χρήση πόρων/εργαλεία**

- TAXIS, ELENXIS, Internet.

#### **Συνθήκες εργασίας**

- Συνθήκες εργασίας σε περιβάλλον συναισθηματικού φόρτου και πιεστικών χρονικών προθεσμιών (επαφή με φορολογουμένους σε περιπτώσεις αυξημένης δυσκολίας).

#### **Απαιτούμενα τυπικά προσόντα**

Τυπικές προϋποθέσεις, κλάδος και κατηγορία όπως ορίζονται στο άρθρο 26 του ν. 4389/16 και τον Οργανισμό της Α.Α.Δ.Ε.

#### **Επιθυμητή Εμπειρία**

- Θητεία (1) ετών σε θέση ευθύνης Προϊσταμένου αντίστοιχου τμήματος ή
- Θητεία (2) ετών σε θέση ευθύνης Προϊσταμένου τμήματος αντίστοιχης οργανικής μονάδας ή
- Προϋπηρεσία (3) ετών στο αντίστοιχο τμήμα και ενδελεχή γνώση και κατανόηση των αντικειμένων και της σχετικής νομοθεσίας

#### **Λοιπά επιθυμητά προσόντα**

- Πτυχίο Α.Ε.Ι.-Α.Τ.Ε.Ι. κατά προτίμηση Νομικής, Οικονομικών, ή Διοικητικών σχολών της ημεδαπής ή της αλλοδαπής ή πτυχίο ή δίπλωμα τμημάτων Α.Ε.Ι.-Α.Τ.Ε.Ι. της ημεδαπής ή αλλοδαπής οποιασδήποτε κατεύθυνσης με αναγνωρισμένο μεταπτυχιακό ή διδακτορικό τίτλο σπουδών νομικής, οικονομικής ή διοικητικής κατεύθυνσης.
- Μεταπτυχιακός τίτλος σπουδών σε συναφές προς τη Διεύθυνση αντικείμενο.
- Καλή γνώση της αγγλικής γλώσσας (όπως αυτή ορίζεται από το Α.Σ.Ε.Π.).
- Επιθυμητή η γνώση χειρισμού ηλεκτρονικών υπολογιστών στα αντικείμενα: α) επεξεργασίας κειμένων, β) υπολογιστικών φύλλων και γ) υπηρεσιών διαδικτύου
- Αποφοίτηση από την Εθνική Σχολή Δημόσιας Διοίκησης.
- Διοικητικές, επικοινωνιακές και ηγετικές ικανότητες.
- Δεξιότητες επίλυσης προβλημάτων, λήψης αποφάσεων, παρακίνησης και διαχείρισης απόδοσης.

## Προφίλ Ικανοτήτων

<b>ΘΕΣΗ ΕΡΓΑΣΙΑΣ: Προϊστάμενος Αυτοτελούς Τμήματος Διαχείρισης Σχέσεων με τους Μεγάλους Φορολογούμενους.</b>				
Ικανότητες	Απαιτούμενο επίπεδο επάρκειας			
	Επίπεδο 1	Επίπεδο 2	Επίπεδο 3	Επίπεδο 4
<b>Επαγγελματικές ικανότητες</b>				
1. Ομαδική Εργασία και Συνεργασία				
2. Γραπτή και Προφορική Επικοινωνία				
3. Λήψη Αποφάσεων				
4. Επίλυση Προβλημάτων				
5. Προσανατολισμός στα Αποτελέσματα				
6. Προσανατολισμός στον αποδέκτη υπηρεσιών (πολίτη, συνάδελφο)				
7. Προσαρμοστικότητα				
8. Διαχείριση Τεχνολογίας				
<b>Επιχειρησιακές Ικανότητες</b>				
1. Φορολογική νομοθεσία				
2. Φορολογικές διαδικασίες				
3. Γνώσεις Διοικητικής Εκτέλεσης				
4. Φορολογικός Έλεγχος				
5. Έρευνα εκπλήρωσης φορολογικών υποχρεώσεων				
<b>Ικανότητες Διοίκησης</b>				
1. Ηγεσία				
2. Διαχείριση ανθρώπινου δυναμικού				

**ΠΑΡΑΡΤΗΜΑ V**  
**ΠΕΡΙΓΡΑΜΜΑ ΘΕΣΗΣ ΕΡΓΑΣΙΑΣ**

**Τίτλος της θέσης εργασίας: Προϊστάμενος Τμήματος Ελέγχου του Κ.Ε.ΦΟ.Μ.Ε.Π. (Επόπτης)**

**Διεύθυνση:** Κέντρο Ελέγχου Φορολογουμένων Μεγάλου Πλούτου (Κ.Ε.ΦΟ.ΜΕ.Π.)

**Τμήμα:** Τμήματα Ελέγχου του Κ.Ε.ΦΟ.ΜΕ.Π.

**Άμεσα Προϊστάμενος:** Προϊστάμενος Υποδιεύθυνσης Ελέγχων του ΚΕ.ΦΟ.Μ.Ε.Π.

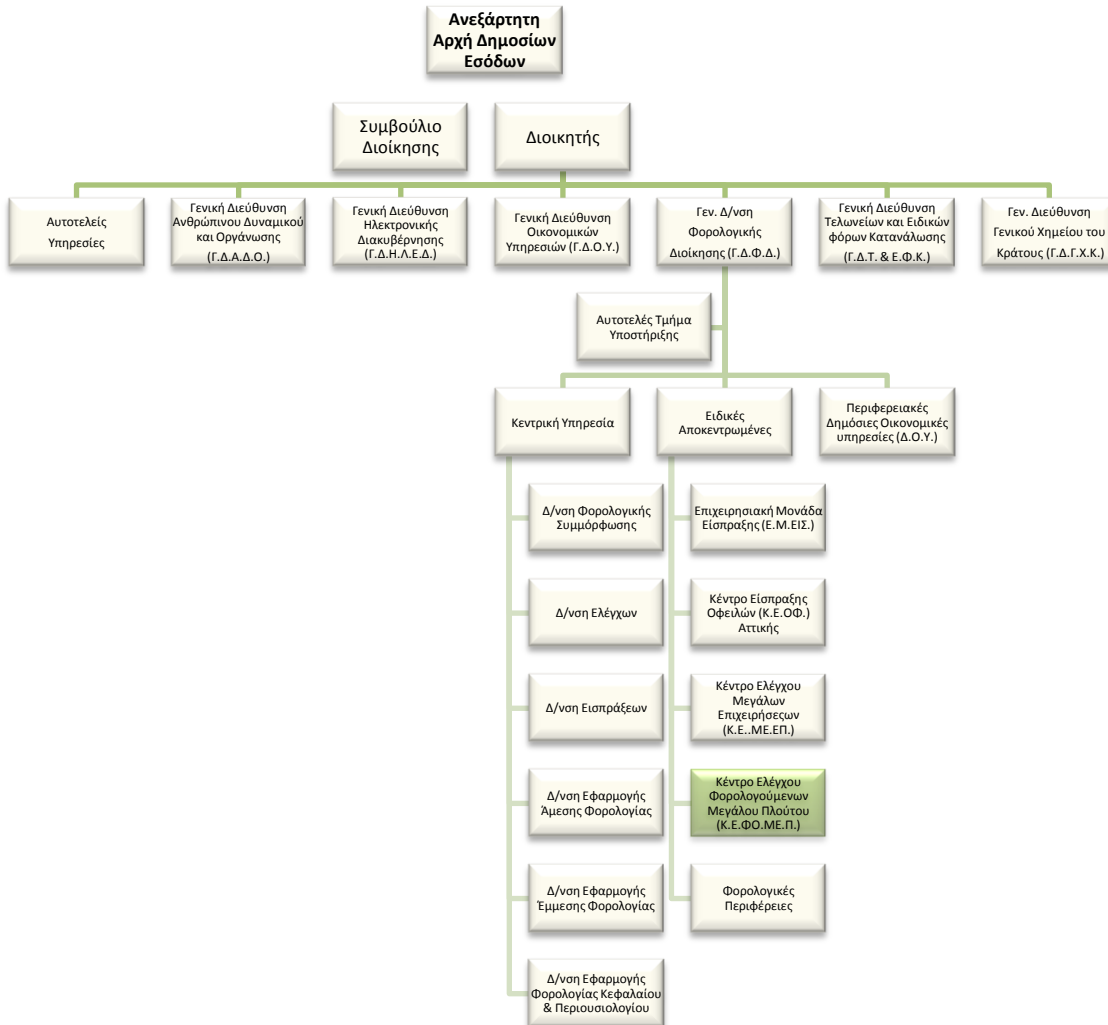

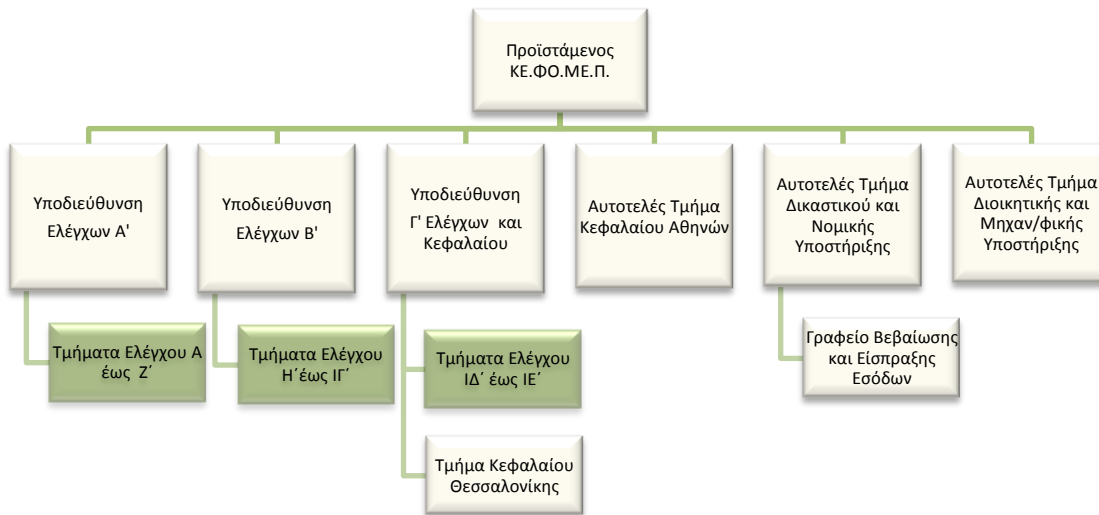

### Σκοπός της θέσης εργασίας:

Ο Επόπτης Τμήματος Ελέγχου του Κ.Ε.ΦΟ.Μ.Ε.Π. διασφαλίζει την ορθή διενέργεια φορολογικών ελέγχων στους φορολογούμενους μεγάλου πλούτου, με στόχο τη διακρίβωση της συμμόρφωσης των φορολογούμενων και τον εντοπισμό αδήλωτων εισοδημάτων και περιουσιακών στοιχείων προς τον σκοπό της αντιμετώπισης των φορολογικών παραβάσεων και της αύξησης των δημοσίων εσόδων.

### Ειδικές αρμοδιότητες

- Καθορίζει και επιβλέπει τη διαδικασία παρακολούθησης, υλοποίησης και αξιολόγησης των στόχων του Τμήματος και διασφαλίζει την έγκαιρη επίτευξή τους, μέσω της ενεργής εποπτείας των υφισταμένων, της παροχής κατευθύνσεων για την επίλυση θεμάτων και της υποβολής αναφορών στον Προϊστάμενο της Υποδιεύθυνσης Ελέγχων.
- Συμβάλλει στην αποτελεσματική διοίκηση και στη βελτίωση της επιχειρησιακής απόδοσης του Κ.Ε.ΦΟ.Μ.Ε.Π., σύμφωνα με τις κατευθύνσεις του Προϊσταμένου της Διεύθυνσης και του Προϊσταμένου της Υποδιεύθυνσης Ελέγχων.
- Διοικεί το τμήμα κατά τρόπο ώστε να εξασφαλίζει την εύρυθμη λειτουργία του μέσω της καθημερινής συνεργασίας με τους υπαλλήλους καθώς και μέσω της αξιοποίησης και της ανάπτυξης του ανθρώπινου δυναμικού του.

### Καθήκοντα

- Ελέγχει την αποτελεσματικότητα των ελέγχων και επανελέγχων ή ελέγχων βάσει προδικαστικών αποφάσεων που διενεργούνται από τους ελεγκτές είτε εκ των υστέρων με έρευνα επί των στοιχείων, είτε επί τόπου μέσω τηλεφωνικής επικοινωνίας ή φυσικής παρουσίας στο χώρο του ελέγχου, παρέχοντας καθοδήγηση και επιτόπια επίλυση θεμάτων όπου κρίνεται απαραίτητο.
- Προβαίνει σε εκτενή έλεγχο των εκθέσεων ελέγχου, των φύλλων ελέγχου και των λοιπών πράξεων καταλογισμού, για να διαπιστώσει ότι τα αποτελέσματα που έχουν προκύψει είναι επαρκώς θεμελιωμένα βάσει του φορολογικού ελέγχου που έχει προηγηθεί. Επί της ουσίας αποτελεί το πρώτο και βασικό «φίλτρο» ελέγχου πριν την τελική έγκριση των αποτελεσμάτων από τον Υποδιευθυντή και τον Διευθυντή.
- Ελέγχει την πληρότητα και την τεκμηρίωση των αντικρούσεων επί πάσης φύσεως προσφυγών που υποβάλλονται για υποθέσεις της αρμοδιότητάς του.
- Είναι ενήμερος για όλες τις υποθέσεις και θέματα της αρμοδιότητάς του. Ενημερώνει τους υφισταμένους για τη νομοθεσία και τη νομολογία που αφορά την εκτέλεση των αρμοδιοτήτων του Τμήματος και δίνει κατευθύνσεις και οδηγίες για την εφαρμογή της. Τηρεί αρχείο νομοθετικών εγκυκλίων για την ενημέρωση του Τμήματος για τις αλλαγές στη φορολογική νομοθεσία.
- Επιβλέπει την εκπαίδευση των νέων ελεγκτών, σε συνεργασία με τον Υποδιευθυντή και ως έμπειρος ελεγκτής, εκπαιδεύει και ίδιος τους άπειρους ελεγκτές σε συγκεκριμένα θέματα μέσω της παροχής οδηγιών για τον τρόπο αντιμετώπισης ζητημάτων που προκύπτουν κατά τον έλεγχο.
- Καθοδηγεί τους ελεγκτές για καλή συμπεριφορά απέναντι στο φορολογούμενο – ελεγχόμενο.
- Αξιολογεί την απόδοση των ελεγκτών τόσο κατά την εκτέλεση των καθηκόντων που τους ανατίθενται, όσο και αναφορικά με τη γενικότερη συμβολή τους και συνεργασία τους στο πλαίσιο



της λειτουργίας του Τμήματος. Παράλληλα με την αξιολόγηση, εντοπίζει τις εκπαιδευτικές ανάγκες του προσωπικού και προτείνει τη συμμετοχή στα κατάλληλα προγράμματα επιμόρφωσης.

- Διαχειρίζεται, συντονίζει και μεριμνά για την αποτελεσματική τοποθέτηση, αξιολόγηση και ανάπτυξη του ανθρώπινου δυναμικού του Τμήματος, σε συνεργασία με τον Προϊστάμενο της Υποδιεύθυνσης και τον Προϊστάμενο της Διεύθυνσης, με σκοπό την αποδοτικότερη αξιοποίηση του προσωπικού και τη βέλτιστη λειτουργία του Τμήματος.
- Επικοινωνεί: α) με φορολογούμενους προσωπικά, σε περιπτώσεις που ανακύπτουν ζητήματα αυξημένης δυσκολίας, β) σε συχνή βάση με τους Προϊσταμένους και με Επιτελικά Στελέχη των Γενικών Διευθύνσεων και των Διευθύνσεων της Α.Α.Δ.Ε. για θέματα σχετικά με το έργο του Τμήματος, γ) τακτικά με τρίτους φορείς εντός και εκτός Υπουργείου Οικονομικών, με σκοπό τη συλλογή, τη διασταύρωση, την ανάλυση και την ανταλλαγή στοιχείων, πληροφοριών και απόψεων.

#### **Χρήση πόρων/εργαλεία**

- TAXIS, ELENXIS, SESAME.

#### **Ειδικές συνθήκες εργασίας**

Συνθήκες εργασίας υπό χρονικές προθεσμίες και έντονο συναισθηματικό φόρτο, καθώς στις αρμοδιότητες της Υπηρεσίας εμπíπτουν υποθέσεις που σχετίζονται με πιθανή χρήση πρακτικών εκφοβισμού.

#### **Απαιτούμενα τυπικά προσόντα**

Τυπικές προϋποθέσεις, κλάδος και κατηγορία όπως ορίζονται στο άρθρο 26 του ν. 4389/16 και τον Οργανισμό της Α.Α.Δ.Ε.

#### **Επιθυμητή Εμπειρία**

-Θητεία (1) ετών σε θέση ευθύνης Προϊσταμένου αντίστοιχου τμήματος ή

-Θητεία (2) ετών σε θέση ευθύνης Προϊσταμένου τμήματος αντίστοιχης οργανικής μονάδας ή

-Προϋπηρεσία (3) ετών στο αντίστοιχο τμήμα και ενδελεχή γνώση και κατανόηση των αντικειμένων και της σχετικής νομοθεσίας

#### **Λοιπά επιθυμητά προσόντα**

- Πτυχίο Α.Ε.Ι.-Α.Τ.Ε.Ι. συναφές με τα αντικείμενα της Θέσης, κατά προτίμηση Νομικής, Οικονομικών, ή Διοικητικών σχολών της ημεδαπής ή της αλλοδαπής ή πτυχίο ή δίπλωμα τμημάτων Α.Ε.Ι.-Α.Τ.Ε.Ι. της ημεδαπής ή αλλοδαπής οποιασδήποτε κατεύθυνσης με αναγνωρισμένο μεταπτυχιακό ή διδακτορικό τίτλο σπουδών νομικής, οικονομικής ή διοικητικής κατεύθυνσης.
- Μεταπτυχιακός τίτλος σπουδών σε συναφές προς τη Διεύθυνση αντικείμενο.
- Αποφοίτηση από την Εθνική Σχολή Δημόσιας Διοίκησης.
- Καλή γνώση της αγγλικής γλώσσας (όπως αυτή ορίζεται από το Α.Σ.Ε.Π.).
- Γνώση χειρισμού ηλεκτρονικών υπολογιστών στα αντικείμενα: α) επεξεργασίας κειμένων, β) υπολογιστικών φύλλων και γ) υπηρεσιών διαδικτύου.
- Διοικητικές, επικοινωνιακές και ηγετικές ικανότητες.
- Δεξιότητες επίλυσης προβλημάτων, λήψης αποφάσεων, παρακίνησης και διαχείρισης απόδοσης.

## Προφίλ Ικανοτήτων

<b>ΘΕΣΗ ΕΡΓΑΣΙΑΣ: Προϊστάμενος Τμήματος Ελέγχου ΚΕ.ΦΟ.Μ.ΕΠ. (Επόπτης)</b>				
Ικανότητες	Απαιτούμενο επίπεδο επάρκειας			
	Επίπεδο 1	Επίπεδο 2	Επίπεδο 3	Επίπεδο 4
<b>Επαγγελματικές ικανότητες</b>				
1. Ομαδική Εργασία και Συνεργασία				
2. Γραπτή και Προφορική Επικοινωνία				
3. Λήψη Αποφάσεων				
4. Επίλυση Προβλημάτων				
5. Προσανατολισμός στα Αποτελέσματα				
6. Προσανατολισμός στον αποδέκτη υπηρεσιών (πολίτη, συνάδελφο)				
7. Προσαρμοστικότητα				
8. Διαχείριση Τεχνολογίας				
<b>Επιχειρησιακές Ικανότητες</b>				
1. Φορολογική νομοθεσία				
2. Φορολογικές διαδικασίες				
3. Γνώσεις Διοικητικής Εκτέλεσης				
4. Φορολογικός Έλεγχος				
5. Έρευνα εκπλήρωσης φορολογικών υποχρεώσεων				
<b>Ικανότητες Διοίκησης</b>				
1. Ηγεσία				
2. Διαχείριση ανθρώπινου δυναμικού				

**ΠΑΡΑΡΤΗΜΑ VI:  
ΠΕΡΙΓΡΑΜΜΑ ΘΕΣΗΣ ΕΡΓΑΣΙΑΣ**

**Τίτλος της θέσης εργασίας: Προϊστάμενος Τμήματος Κεφαλαίου Κ.Ε.ΦΟ.ΜΕ.Π.**

**Γενική Διεύθυνση: Φορολογικής Διοίκησης**

**Άμεσα Προϊστάμενος: Προϊστάμενος Διεύθυνσης Κ.Ε.ΦΟ.ΜΕ.Π./ Προϊστάμενος Γ' Υποδιεύθυνσης**

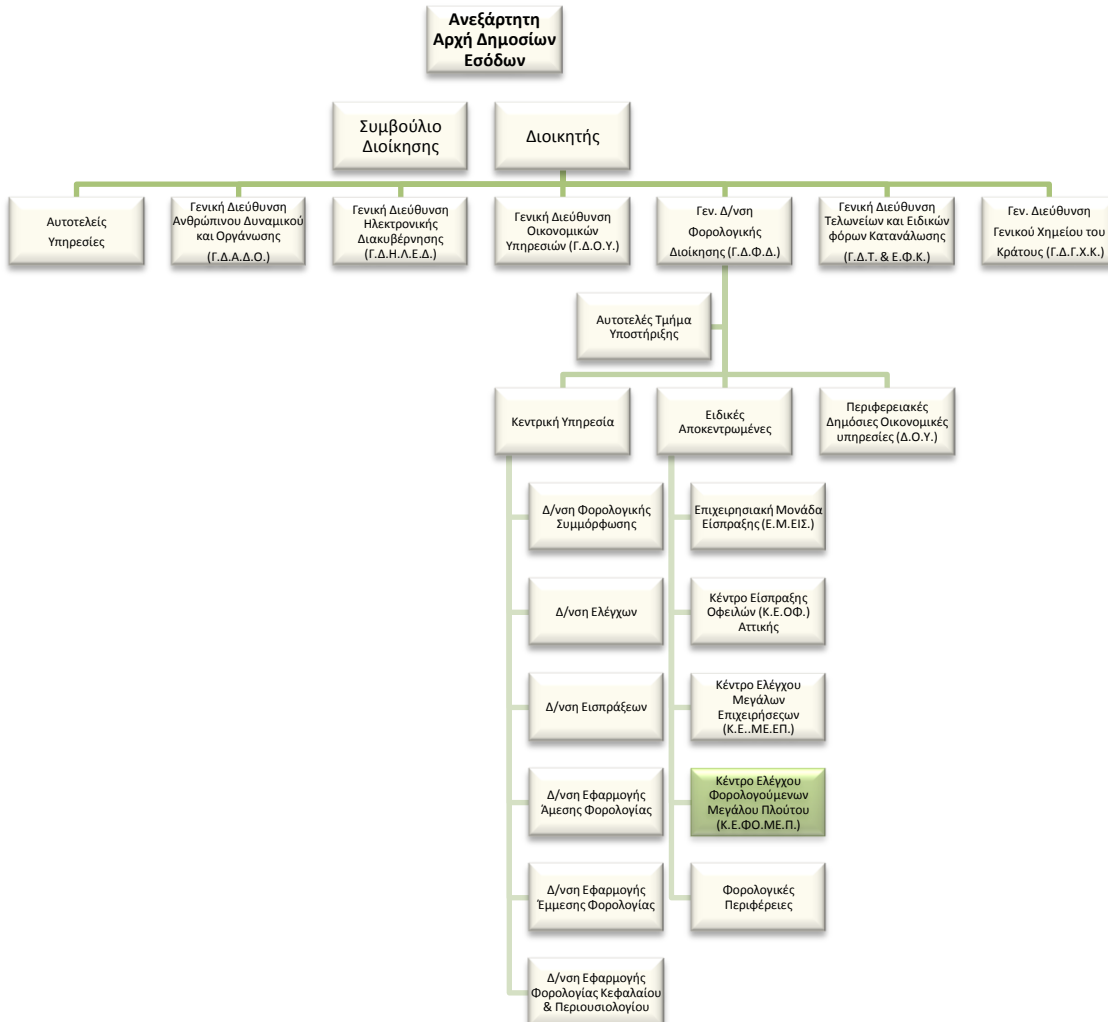

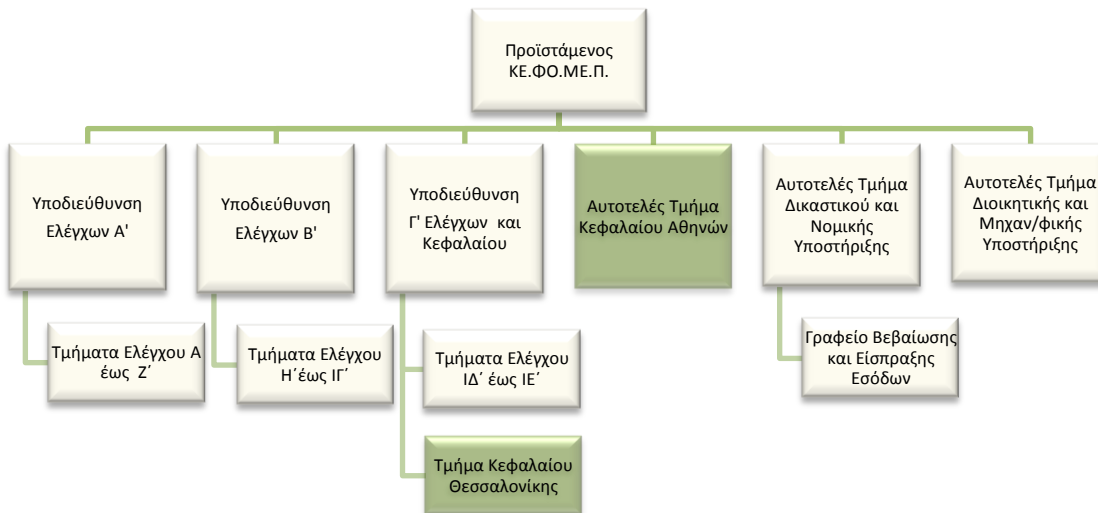

### Άμεσα υφιστάμενοι:

Ο Προϊστάμενος του Τμήματος Κεφαλαίου του Κ.Ε.ΦΟ.ΜΕ.Π. είναι άμεσος προϊστάμενος των ελεγκτών και βοηθών ελεγκτών του Τμήματος Κεφαλαίου του Κ.Ε.ΦΟ.ΜΕ.Π.

### Σκοπός της θέσης εργασίας:

Ο ρόλος του Προϊσταμένου του Τμήματος Κεφαλαίου είναι, σε συνεργασία με τον Προϊστάμενο της Διεύθυνσης του Κ.Ε.ΦΟ.ΜΕ.Π, να διασφαλίζει:

τον αποτελεσματικό συντονισμό των διαδικασιών και τη εφαρμογή βέλτιστων και διαφανών πρακτικών στη διενέργεια φορολογικών ελέγχων και το χειρισμό των υποθέσεων φορολογίας κεφαλαίου (Γονικής Παροχής, Δωρεάς, Κληρονομιάς, Μεταβίβασης Ακινήτων και ΕΝΦΙΑ και ΕΦΑ)

### Ειδικές αρμοδιότητες

- Καθορίζει και επιβλέπει τη διαδικασία παρακολούθησης, υλοποίησης και αξιολόγησης των στόχων του Τμήματος και διασφαλίζει την έγκαιρη επίτευξή τους, μέσω της ενεργής εποπτείας των υφισταμένων, την παροχή κατευθύνσεων για την επίλυση θεμάτων και την υποβολή αναφορών στον Προϊστάμενο της Διεύθυνσης.
- Συμβάλλει στην αποτελεσματική διοίκηση και στη βελτίωση της επιχειρησιακής απόδοσης του Κ.Ε.ΦΟ.ΜΕ.Π., σύμφωνα με τις κατευθύνσεις του Προϊσταμένου της Διεύθυνσης.
- Διοικεί το τμήμα κατά τρόπο ώστε να εξασφαλίζει την εύρυθμη λειτουργία του μέσω της καθημερινής συνεργασίας με τους υπαλλήλους καθώς και μέσω της αξιοποίησης και της ανάπτυξης του ανθρώπινου δυναμικού του.

### Καθήκοντα

- Αναθέτει τις οριζόμενες από την Διεύθυνση Ελέγχων, εντολές ελέγχου στους ελεγκτές του Τμήματος σύμφωνα με τις υπηρεσιακές ανάγκες.
- Συντονίζει τους ελεγκτές για την αποτελεσματική και αποδοτική διενέργεια όλων των τύπων ελέγχου, με την ορθή και ποιοτική εφαρμογή των διαδικασιών ελέγχου, σύμφωνα με τα προγράμματα που έχουν αναπτυχθεί από την Διεύθυνση Ελέγχων και είναι υπεύθυνος για την έγκριση των εκθέσεων ελέγχου.
- Παρακολουθεί και προωθεί ενεργά την επίτευξη της στόχευσης των ελέγχων που έχουν τεθεί από την Φορολογική Διοίκηση.
- Συντονίζει και επιβλέπει την τήρηση των ελεγκτικών προτύπων που έχουν εκπονηθεί από τη Διεύθυνση Ελέγχων και την εφαρμογή σύγχρονων βέλτιστων πρακτικών και διαδικασιών ελέγχου που έχουν τεθεί από τις αρμόδιες υπηρεσίες της Γενικής Διεύθυνσης Φορολογικής Διοίκησης.
- Επιβλέπει τις ενέργειες και συντονίζει της διαδικασίες σε θέματα υποθέσεων φόρου μεταβίβασης ακινήτων (Φ.Μ.Α.), Γονικών παροχών, Δωρεών και κληρονομιών, ΕΝΦΙΑ Φυσικών και Νομικών προσώπων

- Επικοινωνεί ο ίδιος προσωπικά αλλά και μεριμνά για την αποτελεσματική εξυπηρέτηση των φορολογουμένων για την επίλυση θεμάτων αρμοδιότητας του τμήματος.
- Μεριμνά ιδιαίτερα, για αποτελεσματική καθοδήγηση και επαγγελματική ανέλιξη των βοηθών ελεγκτών παρακολουθώντας την απόδοσή τους μέσα από προσωπικό πρόγραμμα ανάπτυξης.
- Διαχειρίζεται, συντονίζει και μεριμνά για την αποτελεσματική τοποθέτηση, αξιολόγηση και ανάπτυξη του ανθρώπινου δυναμικού του Τμήματος, σε συνεργασία με τον Προϊστάμενο της Διεύθυνσης, με σκοπό την αποδοτικότερη αξιοποίηση του προσωπικού και τη βέλτιστη λειτουργία του Τμήματος.
- Επικοινωνεί: α) με φορολογούμενους προσωπικά, σε περιπτώσεις που ανακύπτουν ζητήματα αυξημένης δυσκολίας, β) σε συχνή βάση με τους Προϊσταμένους και με Επιτελικά Στελέχη των Γενικών Διευθύνσεων και των Διευθύνσεων της Α.Α.Δ.Ε. για θέματα σχετικά με το έργο του Τμήματος, γ) τακτικά με τρίτους φορείς εντός και εκτός Α.Α.Δ.Ε, με σκοπό τη συλλογή, τη διασταύρωση, την ανάλυση και την ανταλλαγή στοιχείων, πληροφοριών και απόψεων.

#### **Χρήση πόρων/εργαλεία**

- Αξιοποιεί σε τακτική βάση τις ηλεκτρονικές βάσεις δεδομένων της Α.Α.Δ.Ε. (TAXIS, ELENXIS) & E-axies με σκοπό την άντληση πληροφοριών και στοιχείων.

#### **Ειδικές συνθήκες εργασίας**

Συνθήκες εργασίας υπό πιεστικές χρονικές προθεσμίες και έντονο συναισθηματικό φόρτο, καθώς στις αρμοδιότητες της Υπηρεσίας εμπίπτουν υποθέσεις που σχετίζονται με πιθανή χρήση πρακτικών εκφοβισμού.

#### **Απαιτούμενα τυπικά προσόντα**

Τυπικές προϋποθέσεις, κλάδος και κατηγορία όπως ορίζονται στο άρθρο 26 του ν. 4389/16 και τον Οργανισμό της ΑΑΔΕ

#### **Επιθυμητή Εμπειρία**

- Θητεία (1) έτους σε θέση ευθύνης πρ/νου αντίστοιχου τμήματος ή
- Θητεία (2) ετών σε θέση ευθύνης προϊσταμένου Τμήματος αντίστοιχης οργανικής μονάδας ή
- Προϋπηρεσία (3) ετών σε φορολογικά αντικείμενα και **ενδεδειγμένη** γνώση και κατανόηση των αντικειμένων και της σχετικής νομοθεσίας

#### **Λοιπά Επιθυμητά προσόντα**

- Πτυχίο ΑΕΙ-ΑΤΕΙ συναφές με τα αντικείμενα της Θέσης

(κατά προτίμηση πχ Νομικής, Οικονομικών, ή Διοικητικών σχολών της ημεδαπής ή της αλλοδαπής ή πτυχίο ή δίπλωμα τμημάτων ΑΕΙ-ΑΤΕΙ της ημεδαπής ή αλλοδαπής οποιασδήποτε κατεύθυνσης με αναγνωρισμένο μεταπτυχιακό ή διδακτορικό τίτλο σπουδών νομικής, οικονομικής ή διοικητικής κατεύθυνσης).

- Μεταπτυχιακός τίτλος σπουδών σε συναφές προς τη Διεύθυνση αντικείμενο.
- Πολύ καλή γνώση της αγγλικής γλώσσας (όπως αυτή ορίζεται από το Α.Σ.Ε.Π.).
- Πολύ καλή γνώση χειρισμού ηλεκτρονικών υπολογιστών στα αντικείμενα: α) επεξεργασίας κειμένων, β) υπολογιστικών φύλλων και γ) υπηρεσιών διαδικτύου
- Αποφοίτηση από την Εθνική Σχολή Δημόσιας Διοίκησης.
- Διοικητικές, επικοινωνιακές και ηγετικές ικανότητες.
- Δεξιότητες επίλυσης προβλημάτων, λήψης αποφάσεων, παρακίνησης και διαχείρισης απόδοσης.

## Προφίλ Ικανοτήτων

<b>ΘΕΣΗ ΕΡΓΑΣΙΑΣ : Προϊστάμενος Τμήματος Κεφαλαίου Κ.Ε.ΦΟ.ΜΕ.Π.</b>				
<b>Ικανότητες</b>	<b>Απαιτούμενο επίπεδο επάρκειας</b>			
	<b>Επίπεδο 1</b>	<b>Επίπεδο 2</b>	<b>Επίπεδο 3</b>	<b>Επίπεδο 4</b>
<b>Επαγγελματικές ικανότητες</b>				
1. Ομαδική Εργασία και Συνεργασία				
2. Γραπτή και Προφορική Επικοινωνία				
3. Λήψη Αποφάσεων				
4. Επίλυση Προβλημάτων				
5. Προσανατολισμός στα Αποτελέσματα				
6. Προσανατολισμός στον πελάτη (πολίτη, συνάδελφο)				
7. Προσαρμοστικότητα				
8. Διαχείριση Τεχνολογίας				
<b>Επιχειρησιακές Ικανότητες</b>				
1. Φορολογική νομοθεσία				
2. Φορολογικές διαδικασίες				
3. Γνώσεις διοικητικής εκτέλεσης				
4. Φορολογικός Έλεγχος				
5. Έρευνα εκπλήρωσης φορολογικών υποχρεώσεων				
<b>Ικανότητες Διοίκησης</b>				
1. Ηγεσία				
2. Διαχείριση ανθρώπινων πόρων				

**ΠΑΡΑΡΤΗΜΑ VII**  
**ΠΕΡΙΓΡΑΜΜΑ ΘΕΣΗΣ ΕΡΓΑΣΙΑΣ**

**Τίτλος της θέσης εργασίας: Προϊστάμενος Αυτοτελούς Τμήματος Δικαστικού και Νομικής Υποστήριξης Κ.Ε.ΦΟ.ΜΕ.Π.**

**Διεύθυνση: Κέντρο Ελέγχου Φορολογουμένων Μεγάλου Πλούτου (Κ.Ε.ΦΟ.ΜΕ.Π.)**

**Τμήμα: Αυτοτελές Τμήμα Δικαστικού και Νομικής Υποστήριξης Κ.Ε.ΦΟ.ΜΕ.Π.**

**Άμεσα Προϊστάμενος: Προϊστάμενος Κ.Ε.ΦΟ.ΜΕ.Π.**

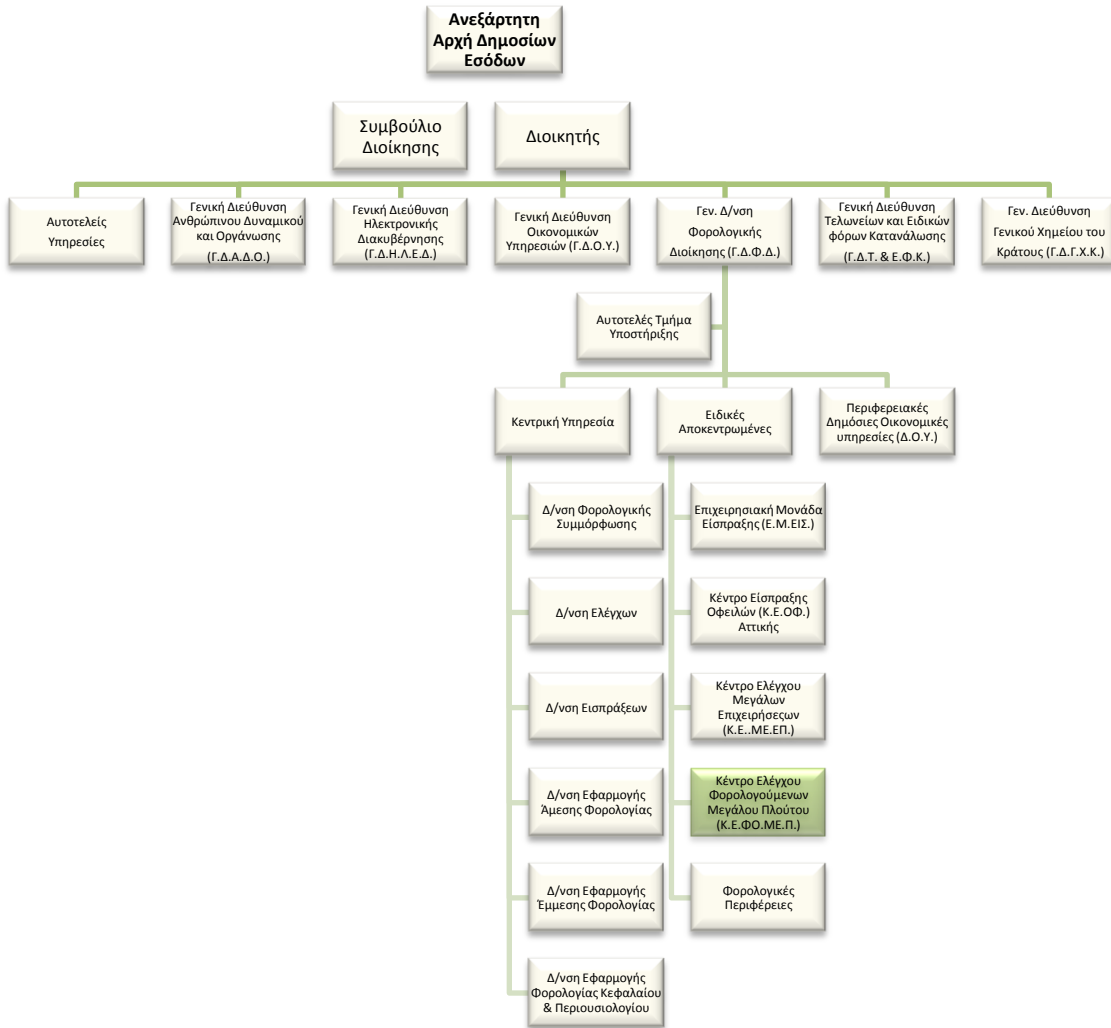

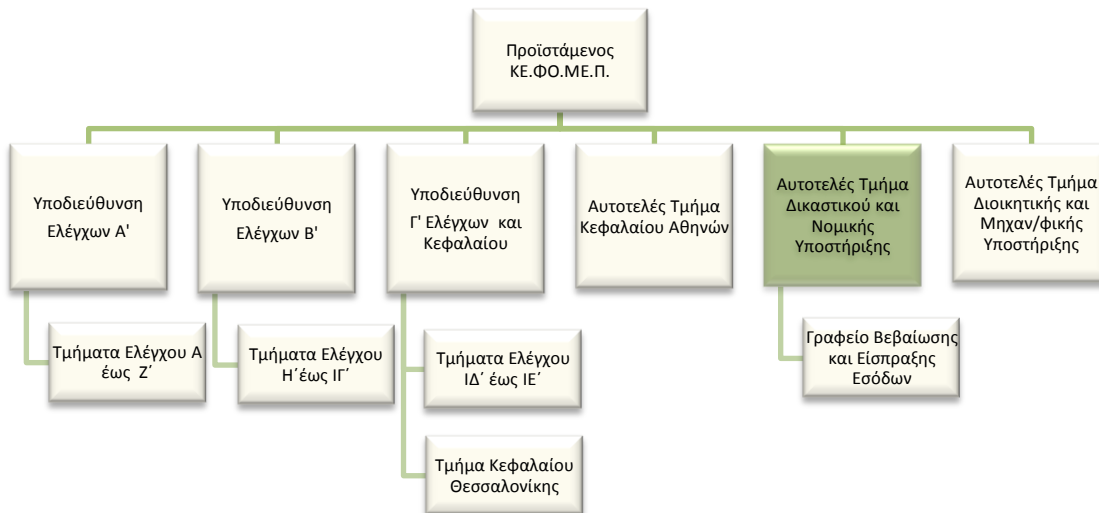

### Σκοπός της θέσης εργασίας:

Ο ρόλος του Προϊσταμένου του Αυτοτελούς Τμήματος Δικαστικού και Νομικής Υποστήριξης του Κ.Ε.Φ.Ο.Μ.Ε.Π. είναι να διασφαλίζει την ορθή και αποτελεσματική διενέργεια των διαδικασιών για την είσπραξη των οφειλών των φορολογουμένων και τη λήψη μέτρων αναγκαστικής είσπραξης για τις ληξιπρόθεσμες οφειλές.

### Ειδικές αρμοδιότητες

- Καθορίζει και επιβλέπει τη διαδικασία παρακολούθησης, υλοποίησης και αξιολόγησης των στόχων του Τμήματος και διασφαλίζει την έγκαιρη επίτευξή τους, μέσω της ενεργής εποπτείας των υφισταμένων, της παροχής κατευθύνσεων για την επίλυση θεμάτων και της υποβολής αναφορών στον Προϊστάμενο του Κ.Ε.Φ.Ο.Μ.Ε.Π.
- Συμβάλλει στην αποτελεσματική διοίκηση και στη βελτίωση της επιχειρησιακής απόδοσης του Κ.Ε.Φ.Ο.Μ.Ε.Π., σύμφωνα με τις κατευθύνσεις του Προϊσταμένου της Διεύθυνσης.
- Διοικεί το τμήμα κατά τρόπο ώστε να εξασφαλίζει την εύρυθμη λειτουργία του μέσω της καθημερινής συνεργασίας με τους υπαλλήλους καθώς και μέσω της αξιοποίησης και της ανάπτυξης του ανθρωπίνου δυναμικού του.

### Καθήκοντα

- Διασφαλίζει την υποστήριξη των συμφερόντων του Δημοσίου με την τήρηση όλων των διαδικασιών και με την λήψη όλων των μέτρων, που προβλέπονται στον Κώδικα Φορολογικής Διαδικασίας (Κ.Φ.Δ.) ή σε άλλες ειδικές διατάξεις, για την είσπραξη των φόρων και την διακοπή της παραγραφής. Στο πλαίσιο αυτό, αναθέτει, προτεραιοποιεί και εποπτεύει τη λήψη μέτρων αναγκαστικής είσπραξης.
- Επιλέγει τα χρέη που θα χαρακτηριστούν ως ανεπίδεκτα και παρακολουθεί την πορεία των ενεργειών σχετικά με αυτά.
- Συντονίζει και εποπτεύει την αντίκρουση ανακοπών, αναστολών, προσφυγών και εφέσεων, παρέχοντας τις απαραίτητες οδηγίες προς τους ελεγκτές αναγκαστικής είσπραξης.
- Εποπτεύει την επίσπευση των πλειστηριασμών και την κοινοποίηση αναγγελίας χρεών προς τους συμβολαιογράφους, καθώς και τον συσχετισμό των πινάκων κατάταξης. Μεριμνά για την έγκαιρη αποστολή όλων των σχετικών εγγράφων στο Ν.Σ.Κ., προκειμένου να ασκηθεί ανακοπή κατά του πίνακα κατάταξης.
- Εποπτεύει την εκτέλεση των αποφάσεων και παρακολουθεί τη ρύθμιση των οφειλών.
- Παρακολουθεί την πορεία των οφειλών των φορολογουμένων που ασκούν ενδικοφανή προσφυγή και επιδιώκει την είσπραξη όλης ή μέρους της οφειλής.
- Παρακολουθεί την τήρηση των ρυθμίσεων και εφόσον υπάρξει απώλεια προβαίνει στη λήψη μέτρων αναγκαστικής είσπραξης.



- Εξυπηρετεί και ενημερώνει τον φορολογούμενο και απαντά σε οποιαδήποτε απορία του σχετικά με την υπόθεσή του.
- Εποπτεύει τις εργασίες του γραφείου Βεβαίωσης – Εσόδων και λογιστικού και συντονίζει τις ενέργειες για την παρακολούθηση και αποφυγή της παραγραφής των χρεών των φορολογουμένων αρμοδιότητας του Κ.Ε.ΦΟ.ΜΕ.Π.
- Διαχειρίζεται, συντονίζει και μεριμνά για την αποτελεσματική τοποθέτηση, αξιολόγηση και ανάπτυξη του ανθρώπινου δυναμικού του Τμήματος, σε συνεργασία με τον Προϊστάμενο της Υποδιεύθυνσης και τον Προϊστάμενο της Διεύθυνσης, με σκοπό την αποδοτικότερη αξιοποίηση του προσωπικού και τη βέλτιστη λειτουργία του Τμήματος.
- Συνεργάζεται και επικοινωνεί: α) με την Αρχή Καταπολέμησης της Νομιμοποίησης Εσόδων από Εγκληματικές Δραστηριότητες και της Χρηματοδότησης της Τρομοκρατίας και Ελέγχου των Δηλώσεων Περιουσιακής Κατάστασης για την υποβολή αναφορών, β) με το Ν.Σ.Κ. για το συντονισμό των απαιτούμενων δικαστικών ενεργειών, γ) με υποθηκοφυλακεία, συμβολαιογράφους κλπ για άντληση πληροφοριών, δ) με τη Δ/νση Εισπράξεων και τη Δ/νση Διεθνών Οικονομικών Σχέσεων για την άντληση πληροφοριών και βοήθεια στη διαδικασία είσπραξης.

#### **Χρήση πόρων/εργαλεία**

- TAXIS, Internet.

#### **Ειδικές συνθήκες εργασίας**

- Συνθήκες εργασίας σε περιβάλλον έντονου συναισθηματικού φόρτου και πιεστικών χρονικών προθεσμιών (εποπτεία υποθέσεων είσπραξης & βεβαίωσης – παραγραφών).

#### **Απαιτούμενα τυπικά προσόντα**

Τυπικές προϋποθέσεις, κλάδος και κατηγορία όπως ορίζονται στο άρθρο 26 του ν. 4389/16 και τον Οργανισμό της Α.Α.Δ.Ε.

#### **Επιθυμητή Εμπειρία**

- Θητεία (1) ετών σε θέση ευθύνης Προϊσταμένου αντίστοιχου τμήματος ή
- Θητεία (2) ετών σε θέση ευθύνης Προϊσταμένου τμήματος αντίστοιχης οργανικής μονάδας ή
- Προϋπηρεσία (3) ετών στο αντίστοιχο τμήμα και ενδελεχή γνώση και κατανόηση των αντικειμένων και της σχετικής νομοθεσίας.

#### **Λοιπά επιθυμητά προσόντα**

- Πτυχίο Α.Ε.Ι. συναφές με τα αντικείμενα της Θέσης, κατά προτίμηση Νομικής, Οικονομικών, ή Διοικητικών σχολών της ημεδαπής ή της αλλοδαπής ή πτυχίο ή δίπλωμα τμημάτων Α.Ε.Ι. της ημεδαπής ή αλλοδαπής οποιασδήποτε κατεύθυνσης με αναγνωρισμένο μεταπτυχιακό ή διδακτορικό τίτλο σπουδών νομικής, οικονομικής ή διοικητικής κατεύθυνσης.
- Μεταπτυχιακός τίτλος σπουδών σε συναφές προς τη Διεύθυνση αντικείμενο.
- Αποφοίτηση από την Εθνική Σχολή Δημόσιας Διοίκησης.
- Καλή γνώση της αγγλικής γλώσσας (όπως αυτή ορίζεται από το Α.Σ.Ε.Π.).
- Γνώση χειρισμού ηλεκτρονικών υπολογιστών στα αντικείμενα: α) επεξεργασίας κειμένων, β) υπολογιστικών φύλλων και γ) υπηρεσιών διαδικτύου
- Διοικητικές, επικοινωνιακές και ηγετικές ικανότητες.
- Δεξιότητες επίλυσης προβλημάτων, λήψης αποφάσεων, παρακίνησης και διαχείρισης απόδοσης.

## Προφίλ Ικανοτήτων

<b>ΘΕΣΗ ΕΡΓΑΣΙΑΣ: Προϊστάμενος Αυτοτελούς Τμήματος Δικαστικού και Νομικής Υποστήριξης Κ.Ε.ΦΟ.ΜΕ.Π.</b>				
Ικανότητες	Απαιτούμενο επίπεδο επάρκειας			
	Επίπεδο 1	Επίπεδο 2	Επίπεδο 3	Επίπεδο 4
<b>Επαγγελματικές ικανότητες</b>				
1. Ομαδική Εργασία και Συνεργασία				
2. Γραπτή και Προφορική Επικοινωνία				
3. Λήψη Αποφάσεων				
4. Επίλυση Προβλημάτων				
5. Προσανατολισμός στα Αποτελέσματα				
6. Προσανατολισμός στον αποδέκτη υπηρεσιών (πολίτη, συνάδελφο)				
7. Προσαρμοστικότητα				
8. Διαχείριση Τεχνολογίας				
<b>Επιχειρησιακές Ικανότητες</b>				
1. Φορολογική νομοθεσία				
2. Φορολογικές διαδικασίες				
3. Γνώσεις Διοικητικής Εκτέλεσης				
4. Φορολογικός Έλεγχος				
5. Έρευνα εκπλήρωσης φορολογικών υποχρεώσεων				
<b>Ικανότητες Διοίκησης</b>				
1. Ηγεσία				
2. Διαχείριση ανθρώπινου δυναμικού				

**ΠΑΡΑΡΤΗΜΑ VIII:  
ΠΕΡΙΓΡΑΜΜΑ ΘΕΣΗΣ ΕΡΓΑΣΙΑΣ**

**Τίτλος της θέσης εργασίας:** Προϊστάμενος του Αυτοτελούς Τμήματος Διοικητικής και Μηχανογραφικής Υποστήριξης του Κ.Ε.ΦΟ.ΜΕ.Π.

**Διεύθυνση:** Κέντρο Ελέγχου Φορολογουμένων Μεγάλου Πλούτου (Κ.Ε.ΦΟ.ΜΕ.Π.)

**Τμήμα:** Αυτοτελές Τμήμα Διοικητικής και Μηχανογραφικής Υποστήριξης.

**Άμεσα Προϊστάμενος:** Προϊστάμενος Κ.Ε.ΦΟ.ΜΕ.Π.

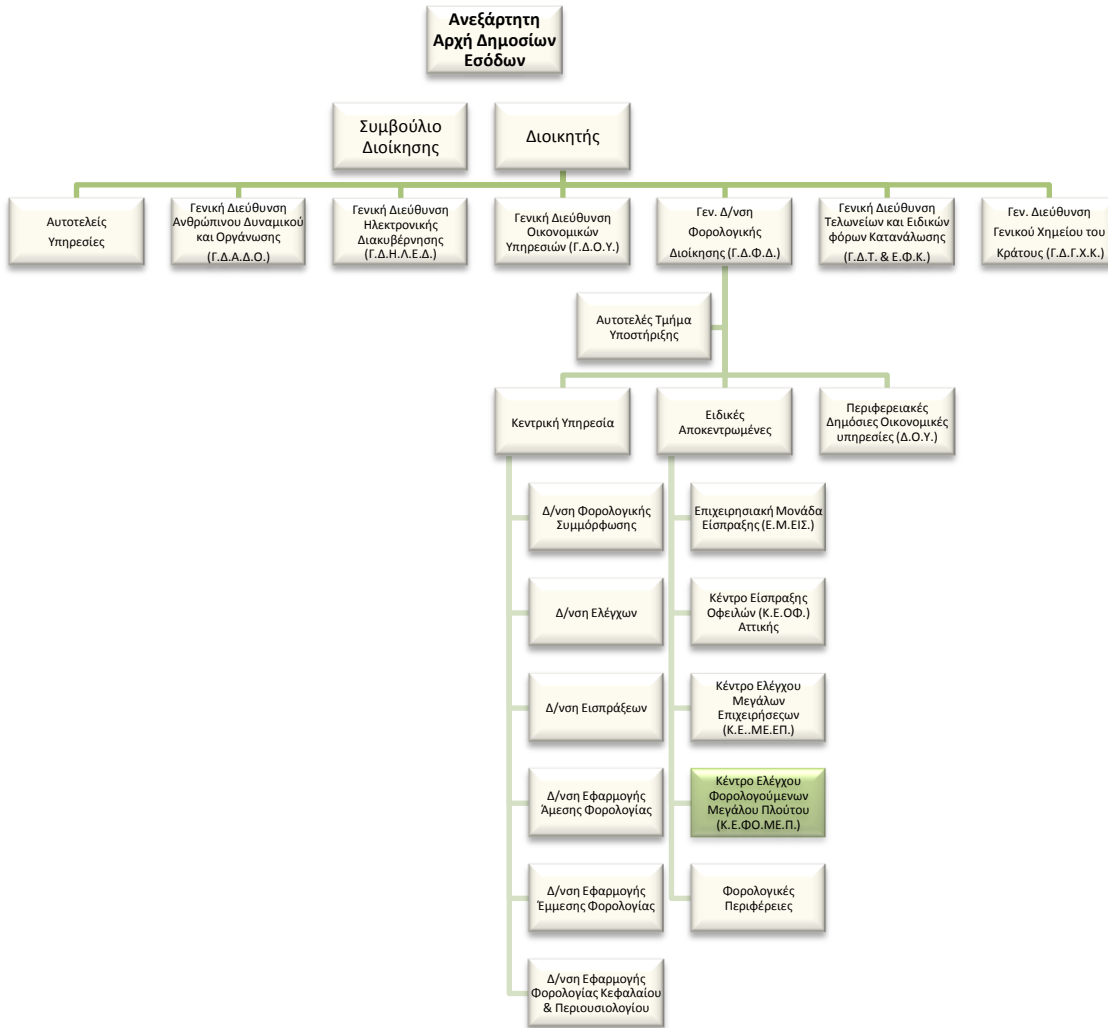

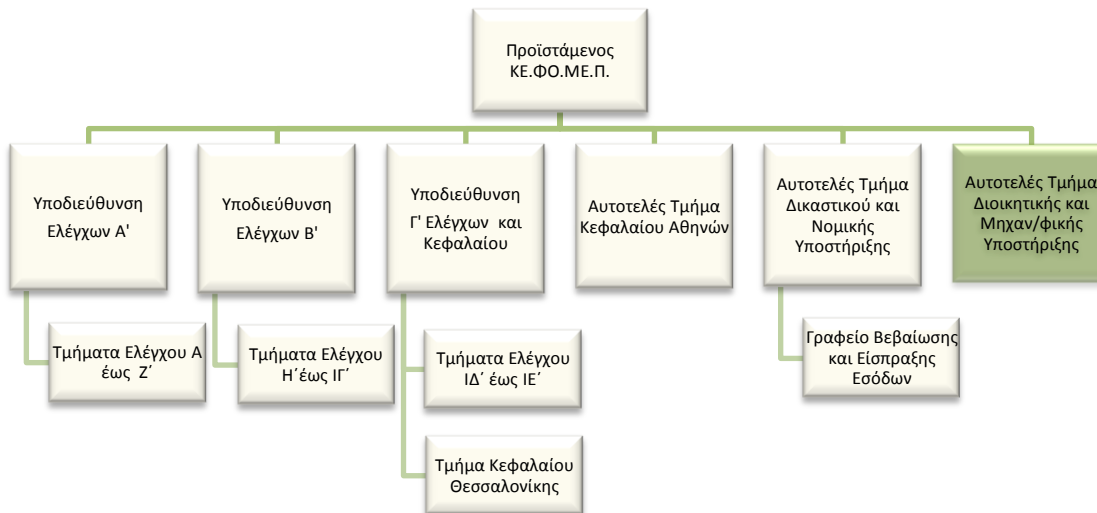

### Σκοπός της θέσης εργασίας:

Ο ρόλος του Προϊσταμένου του Αυτοτελούς Τμήματος είναι να διασφαλίζει:

- (α) την διοικητική και μηχανογραφική υποστήριξη του Κ.Ε.Φ.Ο.Μ.Ε.Π.
- (β) την μέριμνα για την υγιεινή και ασφάλεια των χώρων στέγασης του Κ.Ε.Φ.Ο.Μ.Ε.Π., για την εξασφάλιση των υλικών και του εξοπλισμού, που απαιτούνται για την εύρυθμη λειτουργία του, την συντήρηση και επισκευή αυτού, καθώς και η τήρηση των παγίων της υπηρεσίας και η ενημέρωση της αρμόδιας υπηρεσίας.

### Αρμοδιότητες

- Καθορίζει και επιβλέπει τη διαδικασία παρακολούθησης, υλοποίησης και αξιολόγησης των στόχων του Τμήματος και διασφαλίζει την έγκαιρη επίτευξή τους, μέσω της ενεργής εποπτείας των υφισταμένων, την παροχή κατευθύνσεων για την επίλυση θεμάτων και την υποβολή αναφορών στον Προϊστάμενο του Κ.Ε.Φ.Ο.Μ.Ε.Π.
- Συμβάλλει στην αποτελεσματική διοίκηση και στη βελτίωση της επιχειρησιακής απόδοσης του Κ.Ε.Φ.Ο.Μ.Ε.Π., σύμφωνα με τις κατευθύνσεις του Προϊσταμένου της Διεύθυνσης.
- Διοικεί το τμήμα κατά τρόπο ώστε να εξασφαλίζει την εύρυθμη λειτουργία του μέσω της καθημερινής συνεργασίας με τους υπαλλήλους καθώς και μέσω της αξιοποίησης και της ανάπτυξης του ανθρώπινου δυναμικού του.

### Καθήκοντα

- Φροντίζει για την διοικητική, γραμματειακή και μηχανογραφική υποστήριξη του Κ.Ε.Φ.Ο.Μ.Ε.Π. και μεριμνά για την υγιεινή και ασφάλεια των χώρων στέγασης αυτού, για την εξασφάλιση των υλικών και του εξοπλισμού που απαιτούνται για την εύρυθμη λειτουργία του, καθώς και για την συντήρηση και επισκευή αυτού.
- Διαχειρίζεται, συντονίζει και μεριμνά για την αποτελεσματική τοποθέτηση, αξιολόγηση και ανάπτυξη του ανθρώπινου δυναμικού του Τμήματος, σε συνεργασία με τον Προϊστάμενο της Διεύθυνσης, με σκοπό την αποδοτικότερη αξιοποίηση του προσωπικού και τη βέλτιστη λειτουργία του Τμήματος.
- Συνεργάζεται με τα υπόλοιπα τμήματα του Κ.Ε.Φ.Ο.Μ.Ε.Π. και εξυπηρετεί και ενημερώνει τους φορολογούμενους και απαντά σε οποιαδήποτε απορία τους σχετικά με την υπόθεσή τους.
- Επικοινωνεί: α) με φορολογούμενους προσωπικά, σε περιπτώσεις που ανακύπτουν ζητήματα αυξημένης δυσκολίας, β) σε συχνή βάση με τους Προϊσταμένους και με Επιτελικά Στελέχη των Γενικών Διευθύνσεων και των Διευθύνσεων της Α.Α.Δ.Ε. για θέματα σχετικά με το έργο του Τμήματος, γ) τακτικά με τρίτους φορείς εντός και εκτός Υπουργείου Οικονομικών, με σκοπό τη συλλογή, τη διασταύρωση, την ανάλυση και την ανταλλαγή στοιχείων, πληροφοριών και απόψεων.

### Χρήση πόρων/εργαλεία

- Αξιοποιεί σε καθημερινή βάση την ηλεκτρονική βάση δεδομένων της Α.Α.Δ.Ε. (ΤΑΧΙΣ) με σκοπό την άντληση πληροφοριών και στοιχείων.

#### **Ειδικές συνθήκες εργασίας**

Συνθήκες εργασίας σε περιβάλλον συναισθηματικού φόρτου και χρονικών προθεσμιών (τηλεφωνική ή και άμεση συναλλαγή με εσωτερικό κοινό ή φορολογουμένους σε περιπτώσεις αυξημένης δυσκολίας)

#### **Χρήση πόρων/εργαλεία**

Αξιοποιεί σε καθημερινή βάση την ηλεκτρονική βάση δεδομένων της Α.Α.Δ.Ε. (ΤΑΧΙΣ) με σκοπό την άντληση πληροφοριών και στοιχείων.

#### **Απαιτούμενα τυπικά προσόντα**

Τυπικές προϋποθέσεις, κλάδος και κατηγορία όπως ορίζονται στο άρθρο 26 του ν. 4389/16 και τον Οργανισμό της Α.Α.Δ.Ε.

#### **Επιθυμητή Εμπειρία**

- Θητεία (1) ετών σε θέση ευθύνης Προϊσταμένου αντίστοιχου τμήματος ή
- Θητεία (2) ετών σε θέση ευθύνης Προϊσταμένου τμήματος αντίστοιχης οργανικής μονάδας ή
- Προϋπηρεσία (3) ετών στο αντίστοιχο τμήμα και ενδελεχή γνώση και κατανόηση των αντικειμένων και της σχετικής νομοθεσίας

#### **Λοιπά επιθυμητά προσόντα**

- Πτυχίο Α.Ε.Ι.-Α.Τ.Ε.Ι. συναφές με τα αντικείμενα της Θέσης, κατά προτίμηση Νομικής, Οικονομικών, ή Διοικητικών σχολών της ημεδαπής ή της αλλοδαπής ή πτυχίο ή δίπλωμα τμημάτων Α.Ε.Ι.-Α.Τ.Ε.Ι. της ημεδαπής ή αλλοδαπής οποιασδήποτε κατεύθυνσης με αναγνωρισμένο μεταπτυχιακό ή διδακτορικό τίτλο σπουδών νομικής, οικονομικής ή διοικητικής κατεύθυνσης.
- Μεταπτυχιακός τίτλος σπουδών σε συναφές προς τη Διεύθυνση αντικείμενο.
- Αποφοίτηση από την Εθνική Σχολή Δημόσιας Διοίκησης.
- Καλή γνώση της αγγλικής γλώσσας (όπως αυτή ορίζεται από το Α.Σ.Ε.Π.).
- Γνώση χειρισμού ηλεκτρονικών υπολογιστών στα αντικείμενα: α) επεξεργασίας κειμένων, β) υπολογιστικών φύλλων και γ) υπηρεσιών διαδικτύου.
- Διοικητικές, επικοινωνιακές και ηγετικές ικανότητες.
- Δεξιότητες επίλυσης προβλημάτων, λήψης αποφάσεων, παρακίνησης και διαχείρισης απόδοσης.

## Προφίλ Ικανοτήτων

<b>ΘΕΣΗ ΕΡΓΑΣΙΑΣ: Προϊστάμενος του Αυτοτελούς Τμήματος Διοικητικής και Μηχανογραφικής Υποστήριξης Κ.Ε.ΦΟ.ΜΕ.Π.</b>				
Ικανότητες	Απαιτούμενο επίπεδο επάρκειας			
	Επίπεδο 1	Επίπεδο 2	Επίπεδο 3	Επίπεδο 4
<b>Επαγγελματικές ικανότητες</b>				
1. Ομαδική Εργασία και Συνεργασία				
2. Γραπτή και Προφορική Επικοινωνία				
3. Λήψη Αποφάσεων				
4. Επίλυση Προβλημάτων				
5. Προσανατολισμός στα Αποτελέσματα				
6. Προσανατολισμός στον αποδέκτη υπηρεσιών (πολίτη, συνάδελφο)				
7. Προσαρμοστικότητα				
8. Διαχείριση Τεχνολογίας				
<b>Επιχειρησιακές Ικανότητες</b>				
1. Φορολογική νομοθεσία-διαδικασίες				
2. Διοικητικές διαδικασίες				
3. Γνώσεις Διοικητικής Εκτέλεσης				
4. Φορολογικός Έλεγχος				
5. Έρευνα εκπλήρωσης φορολογικών υποχρεώσεων				
<b>Ικανότητες Διοίκησης</b>				
1. Ηγεσία				
2. Διαχείριση ανθρώπινου δυναμικού				

**ΠΙΝΑΚΑΣ ΔΙΑΝΟΜΗΣ**  
**ΑΠΟΔΕΚΤΕΣ ΓΙΑ ΕΝΕΡΓΕΙΑ**

1. Διευθύνσεις, Τμήματα/Αυτοτελή Τμήματα και Αυτοτελή Γραφεία των Υπηρεσιών που υπάγονται απευθείας στον Διοικητή της Ανεξάρτητης Αρχής Δημοσίων Εσόδων (Α.Α.Δ.Ε)
2. Διευθύνσεις, Τμήματα/Αυτοτελή Τμήματα και Αυτοτελή Γραφεία της Κεντρικής Υπηρεσίας των Γενικών Διευθύνσεων της Α.Α.Δ.Ε.
3. Ειδικές Αποκεντρωμένες Υπηρεσίες των Γενικών Διευθύνσεων της Α.Α.Δ.Ε.
4. Περιφερειακές Υπηρεσίες της Α.Α.Δ.Ε.:
  - α) Δημόσιες Οικονομικές Υπηρεσίες (Δ.Ο.Υ.)
  - β) Τελωνειακές Υπηρεσίες
  - γ) Χημικές Υπηρεσίες

**ΠΡΟΣ ΚΟΙΝΟΠΟΙΗΣΗ**

1. Ειδικό Νομικό Γραφείο Δημοσίων Εσόδων- Γραφείο κ. Προέδρου

**ΕΣΩΤΕΡΙΚΗ ΔΙΑΝΟΜΗ**

1. Γραφείο κ. Διοικητή της Α.Α.Δ.Ε.
2. Γραφεία κ.κ. Προϊσταμένων των Γενικών Διευθύνσεων της Α.Α.Δ.Ε.
3. Διεύθυνση Στρατηγικής Τεχνολογιών Πληροφορικής (Δι.Σ.ΤΕ.ΠΛ.) της Γενικής Διεύθυνσης Ηλεκτρονικής Διακυβέρνησης (Γ.Δ.ΗΛΕ.Δ.) με την παράκληση να αναρτηθεί στον ιστότοπο [www.aade.gr](http://www.aade.gr)
4. Διεύθυνση Διαχείρισης Ανθρώπινου Δυναμικού (Δ.Δ.Α.Δ.)/Τμήματα: Α', Β', Γ', Δ' & Ε'